



PREFEITURA MUNICIPAL DE ITAMONTE
SECRETARIA MUNICIPAL DE ADMINISTRAÇÃO E FINANÇAS
SETOR DE LICITAÇÕES

COMUNICADO

Por motivo de ajustes a serem realizados nas planilhas orçamentárias, informamos que o Processo nº 028/2020, Tomada de Preços nº 02/2020 foi adiado sem dia marcado. Assim que forem realizadas as devidas adequações o edital será publicado novamente.

Itamonte, 11 de março de 2020.

Ana Paula Franco da Rosa Ribeiro Santos
Presidente da CPL



PREFEITURA MUNICIPAL DE ITAMONTE
SECRETARIA DE ADMINISTRAÇÃO E FINANÇAS
SETOR DE LICITAÇÕES

Processo Licitatório nº 0028/2020

- Tomada de Preços nº 02/2020

E d i t a l

A Prefeitura Municipal de Itamonte, Estado de Minas Gerais, pela Comissão Permanente de Licitações, torna público para o conhecimento de quantos possam interessar que iniciou processo de licitação, na modalidade de Tomada de Preços, nos termos do artigo 23 da Lei nº 8.666/93 e suas posteriores alterações.

Objeto: Contratação de empresa para reforma do posto de Saúde do bairro Rural Morro Grande em Itamonte/MG.Segunda Chamada.

Recebimento de envelopes da Documentação e Propostas: **18/03/2020** às **09h:00min.**

Abertura dos envelopes da Documentação e Julgamento: **18/03/2020** às **09h:30min.**

Abertura dos envelopes das Propostas e Julgamento **25/03/2020** às **10:00 horas**

Os envelopes deverão ser entregues, impreterivelmente, na Prefeitura Municipal de Itamonte-setor de licitações, situada na Rua Daniel Constantino dos Santos, nº 141, Vila Santos, Itamonte, MG.

Todas as informações poderão ser solicitadas pelo telefone (35) 3363.1655 ou pelo e-mail: licitacaoitamonte@yahoo.com.br ou licitacao@itamonte.mg.gov.br

Todos os atos deste processo licitatório, tais como atas, decisões administrativas, homologação e adjudicação serão publicadas no site: www.itamonte.mg.gov.br

A PRESENTE LICITAÇÃO SEGUE AS CLÁUSULAS E CONDIÇÕES A SEGUIR ESPECIFICADAS:



PREFEITURA MUNICIPAL DE ITAMONTE
SECRETARIA DE ADMINISTRAÇÃO E FINANÇAS
SETOR DE LICITAÇÕES

1 - DAS CONDIÇÕES DE PARTICIPAÇÃO

1.1 – Poderão participar desta licitação todas as pessoas jurídicas cujos objetos

Contratuais sejam condizentes com o objeto licitado e que apresentem os documentos listados abaixo, para habilitação.

1.2 – A Microempresa – ME ou a Empresa de Pequeno Porte – EPP que participar desta licitação deverá possuir em seu contrato social, objetivos compatíveis, inerentes e condizentes com o objeto licitado.

1.3 – As empresas que tiverem interesse em participar desta licitação deverão se cadastrar no Cadastro de Fornecedores **até o terceiro dia útil anterior** ao dia marcado para a realização da Sessão Pública.

1.3.1 – A comprovação do cadastramento - **Certificado de Registro Cadastral** – CRC será o documento a ser apresentado para efeito de habilitação nesta licitação, no que couber, observando-se outras exigências específicas conforme a natureza do objeto a ser executado.

1.3.2 – Os documentos exigidos para o cadastramento no Cadastro de Fornecedores serão os mesmos listados nos subitens **de 2.2.1 a 2.3.8** abaixo, bem como aqueles da qualificação técnica obrigatória, conforme o objeto a ser executado.

1.3.3 – O Certificado de Registro Cadastral – CRC que estiver devidamente

ATUALIZADO, inclusive com as regularidades com o INSS, FGTS, CNDT e Fazenda Municipal da sede Licitante, será o documento a ser apresentado, no momento oportuno, que somando as declarações e outras condições técnicas exigidas, conforme o caso indicará que a licitante estará habilitada no respectivo processo licitatório.

1.4 – Não será admitida a participação neste processo a empresa impedida por lei e que:



PREFEITURA MUNICIPAL DE ITAMONTE
SECRETARIA DE ADMINISTRAÇÃO E FINANÇAS
SETOR DE LICITAÇÕES

1.4.1 – Tenha sido declarada inidônea pela Administração Pública e, caso participe do processo licitatório, estará sujeita às penalidades previstas no art. 97, parágrafo único, da Lei nº 8.666/93 e suas posteriores alterações.

1.4.2 – Esteja com o direito de licitar e contratar com a Administração Pública, Direta ou Indireta ou que por esta tenha sido declarada inidônea;

1.4.3 – Esteja reunida em consórcio sob a justificativa de não restringir a competitividade do certame;

1.4.4 – Os sócios ou diretores pertençam, simultaneamente, a mais de uma firma licitante;

1.4.5 - Que se enquadre em quiser dos impedimentos mencionados no art. 9º, da Lei nº 8.666/93.

1.5. - A inobservância das informações deste Edital é de direta responsabilidade da Licitante que, pelo descumprimento, sujeitar-se-á às penalidades cabíveis.

1.6 – As microempresas ou empresas de pequeno porte interessadas em participar do certame, deverão ser cadastradas ou que se cadastrem no setor de Licitação da Prefeitura Municipal até o terceiro dia anterior à data marcada para a entrega dos envelopes.

1.7 – A documentação exigida para habilitação neste certame está listada no Anexo II deste Edital;

2 - DA APRESENTAÇÃO DA DOCUMENTAÇÃO E PROPOSTAS

2.1 - A documentação e proposta deverão ser apresentadas até o dia, horário e local mencionados no preâmbulo deste Edital, em envelopes distintos e hermeticamente fechados, com as seguintes indicações:

2.1.1 – No envelope nº 1 da “Documentação” com inscrição na parte externa os seguintes dizeres:



PREFEITURA MUNICIPAL DE ITAMONTE
SECRETARIA DE ADMINISTRAÇÃO E FINANÇAS
SETOR DE LICITAÇÕES

ENVELOPE N.º 01 - " DOCUMENTAÇÃO "

Prefeitura Municipal de Itamonte / MG

Processo 028/2020 Modalidade: Tomada de Preços Nº Modalidade: 02

PROPONENTE:

2.1.2 – No envelope nº 2 da “Proposta” com inscrição na parte externa os seguintes dizeres:

ENVELOPE N.º 02 - " PROPOSTA DE PREÇOS "

Prefeitura Municipal de Itamonte / MG

Processo 028/2020 Modalidade: Tomada de Preços Nº Modalidade: **02**

PROPONENTE:

2.2 - A DOCUMENTAÇÃO deverá ser apresentada em uma cópia autenticada, ou em publicações na imprensa oficial, ou acompanhada do original, ou ainda, conforme descrito no Anexo II deste Edital;

2.3 - A PROPOSTA deverá ser apresentada em uma via, datada e assinada, rubricada em todas as suas páginas, sem rasuras, emendas, entrelinhas e ressalvas, de fácil leitura e compreensão, conforme modelo constante do Anexo III, no que for possível; e devendo constar necessariamente ainda:

2.3.1 - Descrição clara e detalhada da prestação dos serviços com fornecimento de materiais a serem ofertado (s), conforme dispuserem os projetos e os anexos deste Edital;

2.3.2 - O prazo de validade da proposta não deverá ser inferior a **180** (cento e oitenta) dias, contados da abertura dos envelopes contendo as propostas;

2.3.3 - A Comissão Permanente de Licitações não se responsabilizará por envelopes enviados pelos correios ou protocolizados em qualquer setor distinto da Licitação da Prefeitura Municipal.



PREFEITURA MUNICIPAL DE ITAMONTE
SECRETARIA DE ADMINISTRAÇÃO E FINANÇAS
SETOR DE LICITAÇÕES

3 - DO PREÇO

3.1 - O preço deve ser estipulado, unitário e globalmente, em algarismos, em moeda oficial do país, com duas casas de centavos de real, já incluídos os tributos diretos e indiretos, fretes, seguros, encargos sociais, previdenciários, trabalhistas e quaisquer outros que incidam ou venham a incidir sobre a execução do objeto ora licitado, devendo o valor global ser apresentado também por extenso;

3.1.1 - Havendo dúvidas na descrição do preço, prevalecerá à descrição por extenso;

3.1.2 - O preço deverá, obrigatoriamente, ser descrito em separado para a prestação dos serviços e para o fornecimento de materiais.

3.2 - Deverão estar inclusos nos preços, unitários, e global, propostos para a execução do objeto, os custos diretos e indiretos com a aquisição dos materiais, transporte, armazenamento, bem ainda com os encargos sociais, previdenciários e trabalhistas, e de quaisquer outros para a utilização dos mesmos.

4 - DAS SESSÕES PÚBLICAS

4.1 - As sessões de apresentação dos envelopes, bem como dos julgamentos da documentação e das propostas serão públicas, nos dias e horários descritos no preâmbulo deste Edital.

4.2 - Nas sessões públicas, as Licitantes poderão se fazer representar por procurador ou pessoa devidamente credenciada em instrumento escrito firmado pelo representante legal da proponente, a quem seja conferido amplos poderes para representá-las em todos os atos e termos deste procedimento licitatório – modelo do Anexo VIII;

4.2.1 - No caso de representação, o procurador ou a pessoa credenciada deverá exibir o instrumento que o habilita a representar a Licitante, antes do início da Sessão Pública de recebimento dos envelopes;



PREFEITURA MUNICIPAL DE ITAMONTE
SECRETARIA DE ADMINISTRAÇÃO E FINANÇAS
SETOR DE LICITAÇÕES

4.2.2 - Se o portador dos envelopes da Licitante não detiver instrumento de representação ou este não atender ao disposto no item 4.2, tal pessoa ficará impedida de se manifestar sobre quaisquer fatos relacionados com a presente licitação, podendo apenas assistir às sessões.

4.3 - No início da primeira Sessão Pública a Comissão Permanente de Licitações, quando do recebimento dos envelopes da documentação e proposta, conferirá os envelopes recebidos, se estão hermeticamente fechados, rubricará todos os envelopes e os apresentarão aos representantes das licitantes para conferência e também para serem por eles rubricados.

5 - DOS CRITÉRIOS DE ANÁLISE E JULGAMENTO DA DOCUMENTAÇÃO

5.1 - Dando sequência à Sessão Pública, a Comissão Permanente de Licitações abrirá primeiramente os envelopes contendo a documentação para habilitação ou para inabilitação das licitantes;

5.1.1 - Todos os documentos contidos nos envelopes de habilitação serão rubricados pelos representantes das licitantes presentes e pelos membros da Comissão Permanente de Licitações;

5.1.2 - A listagem dos documentos a serem apresentados e as condições complementares para a respectiva análise e julgamento consta do Anexo II deste Edital.

5.2 - A Comissão Permanente de Licitações, após analisar toda a documentação apresentada pelas licitantes fará a habilitação daquelas que cumpriram integralmente as exigências do Edital e seus Anexos e inabilitará aquelas que não atenderam completamente estas exigências;

5.2.1 - Havendo alguma restrição na comprovação da regularidade fiscal das empresas ME, EPP ou equiparadas, será assegurado o prazo de 5 (cinco) dias úteis,



PREFEITURA MUNICIPAL DE ITAMONTE
SECRETARIA DE ADMINISTRAÇÃO E FINANÇAS
SETOR DE LICITAÇÕES

cujos termos iniciais corresponderão ao momento em que a licitante proponente for declarada vencedora do certame.

5.2.2 - A Comissão Permanente de Licitações proferirá e fará publicar o resultado do Julgamento da Documentação, listando as licitantes habilitadas a continuar no certame, bem como as licitantes consideradas inabilitadas.

5.3 - A Comissão Permanente de Licitações abrirá prazo de recurso para esta fase processual.

5.4 - Decorrido o prazo para recurso desta fase de habilitação, se nenhum tiver sido interposto ou julgado aqueles intentados, serão devolvidos os envelopes contendo as propostas, inviolados, às licitantes inabilitadas nesta fase da documentação, quando se dará prosseguimento ao processo.

5.5 - Será lavrada ata circunstanciada da Sessão Pública de recebimento dos envelopes e da abertura da documentação e o respectivo julgamento, que poderá ser assinada pelas licitantes presentes e, obrigatoriamente, assinada pelos membros da Comissão Permanente de Licitações.

5.6 - Uma vez proferido o resultado do Julgamento da Documentação, estando presentes todos os representantes legais das licitantes e havendo desistência expressa da interposição de recurso até esta fase processual e fazendo constar na respectiva Ata desta decisão, a Comissão Permanente de Licitações poderá dar continuidade à sessão e procederá à abertura dos envelopes contendo as propostas para realizar o competente julgamento.

5.7 - Não sendo possível a condição do **item 5.6**, dentro do prazo legal, após julgar os recursos impetrados, acontecerá à Sessão Pública de Julgamento das Propostas com comunicação formal às licitantes habilitadas.

6 - DOS CRITÉRIOS DE JULGAMENTO DAS PROPOSTAS



PREFEITURA MUNICIPAL DE ITAMONTE
SECRETARIA DE ADMINISTRAÇÃO E FINANÇAS
SETOR DE LICITAÇÕES

6.1 - Ao iniciar a Sessão Pública para Julgamento das Propostas, a inviolabilidade dos envelopes será conferida. Se houver qualquer danificação ou indício de violação nos envelopes, qualquer Licitante poderá fazer o seu protesto, obrigando a Comissão Permanente de Licitações constar na Ata o ocorrido.

6.1.1 - Se necessário e conveniente a Sessão poderá ser suspensa, ou se dará continuidade, mas de modo a garantir o exame da ocorrência, posteriormente.

6.2 - Todos os documentos contidos nos envelopes das propostas deverão ser rubricados pelos representantes das Licitantes presentes e pelos membros da Comissão Permanente de Licitações.

6.3 - O Julgamento da presente licitação, pelo critério de **MENOR PREÇO GLOBAL**, com execução pelo regime de empreitada por preços unitários, será efetuado pela Comissão Permanente de Licitações, que considerará vencedora a Licitante que, atendendo às exigências deste Edital e de seus Anexos, oferecer a proposta mais vantajosa para a Administração Licitadora, de acordo com o estabelecido na Lei que rege esta licitação;

6.3.1 - Não serão aceitas propostas em envelopes abertos.

6.4 - Será desclassificada a proposta de Licitante que ofertar valor superior ou considerado inexequível, com referência ao estipulado no item 7.1.1, do Anexo II deste Edital.

6.5 - A Comissão Permanente de Licitações proferirá e fará publicar o resultado do Julgamento das Propostas em ordem decrescente da vantajosidade para a Licitadora **MENOR PREÇO**, indicando para contratação a melhor proposta como vencedora do certame.

6.6 - A Comissão Permanente de Licitações abrirá prazo de recurso para esta fase processual.



PREFEITURA MUNICIPAL DE ITAMONTE
SECRETARIA DE ADMINISTRAÇÃO E FINANÇAS
SETOR DE LICITAÇÕES

6.7 - Será lavrada Ata circunstanciada do Julgamento das Propostas, que poderá ser assinada pelas Licitantes presentes e obrigatoriamente pelos membros da Comissão Permanente de Licitações.

7 - DA HOMOLOGAÇÃO E DA ADJUDICAÇÃO

7.1 - Decorrido o prazo de recurso de Julgamento das Propostas e nenhum recurso tendo sido interposto ou denegado ou, ainda, julgados os que tenham sido postulados, seguir-se-á o presente processo à autoridade superior para a homologação e a respectiva adjudicação do objeto a ser contratado;

7.1.1 - A Licitante adjudicada terá o prazo legal para assinar o instrumento contratual ou equivalente, no prazo estipulado no Anexo II deste Edital, para iniciar a prestação dos serviços com fornecimentos de materiais, conforme descrição do objeto que é Contratação de empresa para reforma do posto de Saúde do bairro Rural Morro Grande em Itamonte/MG. Contratação de empresa para reforma do posto de Saúde do bairro Rural Morro Grande em Itamonte/MG.

7.1.2 - O não cumprimento pela Licitante adjudicada das condições do subitem incidirá multa de 5% (cinco por cento) do valor da proposta vencedora, além de outras sanções previstas na legislação que rege este processo;

8 - DA EXECUÇÃO DOS SERVIÇOS

8.1 - A obra deverá ser executada conforme consta no projeto e memorial descritivo que integra o Anexo I deste Edital, a proposta apresentada e no prazo determinado no item 6.1 do Anexo II deste Edital;

8.1.1 - A Licitadora se reserva no direito de recusar no todo ou em parte, conforme o caso, item ou itens dos projetos constantes do objeto licitado que não atenderem as especificações solicitadas, ou ainda que for considerado inadequado para satisfazer a contratação proposta;



PREFEITURA MUNICIPAL DE ITAMONTE
SECRETARIA DE ADMINISTRAÇÃO E FINANÇAS
SETOR DE LICITAÇÕES

8.1.2 - Os materiais a serem usados na execução do objeto licitado, deverão ser de qualidade comprovada, estar dentro das normas da ABNT, e quando não corresponderem às exigências técnicas pertinentes e específicas, serão devolvidos e devendo ser substituídos pela (s) contratada (s) no prazo que dispuser o contrato, independentemente da aplicação das penalidades legais e aplicáveis à questão.

8.2 - A empresa Contratada deverá providenciar a devida Anotação de Responsabilidade Técnica (ART) ou a RRT – Registro de Responsabilidade Técnica relativa à execução do objeto licitado, onde deverá constar o nome e o número da carteira do engenheiro ou arquiteto urbanista responsável pela gerência dos serviços junto ao CREA/MG ou CAU/BR, bem como a ART ou a RRT do engenheiro ou do arquiteto urbanista responsável pela condução da execução da obra, sendo esta apresentação, condição obrigatória para a liberação do pagamento da parcela correspondente à primeira medição da execução contratual.

8.3 - A empresa contratada, por imperativo de ordem e segurança, obriga-se a prover todos os seus funcionários de equipamentos de segurança do trabalho, exigidos para este tipo de prestação de serviços.

8.4 - O não atendimento do item anterior, verificado pela fiscalização implicará na retenção de pagamento, em qualquer período da execução contratual.

8.5 - A Administração da Prefeitura contratante se reserva no direito de paralisar ou suspender, a qualquer tempo, a execução do objeto licitado, quando ocorrerem quaisquer fatos que coloquem em risco, a segurança e qualidade da obra licitada ou que os serviços não estejam atendendo às especificações dos projetos, ou ainda que sejam considerados inadequados pelo servidor responsável pela fiscalização;

8.6 - A Licitante Contratada assumirá integral responsabilidade por possíveis danos que possa causar à Prefeitura Municipal Licitadora ou a terceiros, por si ou por seus sucessores e representantes na execução do objeto licitado, isentando a Prefeitura



PREFEITURA MUNICIPAL DE ITAMONTE
SECRETARIA DE ADMINISTRAÇÃO E FINANÇAS
SETOR DE LICITAÇÕES

Contratante de toda e qualquer reclamação que possa surgir em decorrência dos mesmos.

8.7 - A Licitante Contratada será a única responsável para com seus empregados e auxiliares no que concerne ao cumprimento da legislação trabalhista e previdenciária; seguro ou acidentes de trabalho ou quaisquer outros encargos previstos em Lei, em especial no que diz respeito às normas de segurança do trabalho, previstas na Legislação Federal, sendo que o seu descumprimento poderá motivar a aplicação de multas por parte da Administração Licitadora ou rescisão contratual e com a aplicação das sanções cabíveis;

8.7.1 - A Licitante contratada não poderá subcontratar total ou parcialmente a execução dos serviços constantes do objeto desta licitação, salvo de interesse público, mediante aceite expreso e formal do Prefeito da Prefeitura Municipal.

8.7.2 - Havendo subcontratação, será da Licitante Contratada todas as imposições, obrigações e responsabilidades constantes e descritas neste Edital.

8.8 - A Prefeitura Municipal Licitadora não aceitará a execução dos serviços com fornecimento de materiais que estiverem em desacordo com o contrato, com os padrões de qualidade e que sejam contestados pelo servidor designado para a efetivação da fiscalização, sem que haja qualquer indenização à Contratada.

8.9 - Subsistirá, na forma da Lei, a responsabilidade da licitante contratada pela qualidade, correção e segurança na execução do objeto licitado, prestação dos serviços e fornecimento de materiais.

8.10 - O setor de compras da Prefeitura Municipal será a única autorizada pela expedição da OS - Ordem de Serviço e para receber as Faturas/Notas Fiscais, conferidas pelo servidor responsável pela fiscalização da prestação dos serviços e pelo engenheiro indicado pela Prefeitura Municipal Contratante.

9 - DO PAGAMENTO



PREFEITURA MUNICIPAL DE ITAMONTE
SECRETARIA DE ADMINISTRAÇÃO E FINANÇAS
SETOR DE LICITAÇÕES

9.1 - Os pagamentos serão efetuados por medição, de acordo com a execução dos serviços e fornecimento de materiais, obedecendo ao cronograma físico-financeiro estabelecido, após 5 (cinco) dias úteis a contar da apresentação da fatura/nota fiscal, depois de ser conferida e atestada pelo engenheiro designado pela Prefeitura Municipal como auxiliar do servidor responsável pela fiscalização.

9.2 - A nota fiscal/fatura deverá ser emitida, **DISCRIMINANDO EM SEPARADO** o valor da mão de obra e encargos dos custos com o fornecimento de materiais, respeitando o limite de 40% para serviços conforme consta na Lei Complementar 2152/2014, artigo 60, §6º - Código Tributário Municipal.

9.3 - Para que seja efetivado o pagamento, **deverão acompanhar as notas fiscais, o competente atestado da execução do objeto e o Certificado de Regularidade com o FGTS e a Certidão Negativa de Débito para com o INSS e CND, e também a cópia da respectiva GFIP**, devidamente quitada com o nome do responsável técnico pelas informações, com identificação do número do seu registro no órgão competente.

10 - DA GARANTIA

10.1 – A Prefeitura Municipal Licitadora se reserva no direito de exigir da licitante adjudicada prestação da garantia da proposta e/ou de execução de contrato, que serão estabelecidas no Anexo II deste Edital, nos termos da Lei que rege esta licitação.

10.2 - Será de responsabilidade da Licitante Contratada a garantia pela qualidade, correção e segurança da prestação dos serviços e fornecimento de materiais do objeto licitado, além das substituições e reparos para melhor atender a execução contratual, nas normas da ABNT e das condições deste Edital.

11 - DO RECONHECIMENTO E DAS PENALIDADES



PREFEITURA MUNICIPAL DE ITAMONTE
SECRETARIA DE ADMINISTRAÇÃO E FINANÇAS
SETOR DE LICITAÇÕES

11.1 - A Licitante, por sua simples participação no certame, declara reconhecer os direitos da Administração Licitadora em caso de rescisão administrativa das obrigações da prestação dos serviços do objeto licitado.

11.2 - As obrigações estabelecidas para a execução da continuação obra, constante da descrição do objeto licitado, quando não cumpridos, seja total e/ou parcial, como disposto neste Edital e seus anexos, sujeitam a Licitante Contratada às sanções previstas na mencionada Lei regente deste processo, além de multas pelas seguintes condições e percentuais:

11.2.1 – 0,01% (um décimo) ao dia, até o limite de 5,00 % (cinco por cento) do valor do valor do contrato, por inobservar o prazo estabelecido neste edital ou contrato, sem justificativa plausível;

11.2.2 – 10,00 % (dez por cento) do valor do contrato, por ceder ou transferir, total ou parcialmente, o contrato a terceiros sem a devida e formal autorização do Contratante;

11.2.3 – 10,00 % (dez por cento) do valor do contrato, por causar o desmesurado ajuizamento de reclamações trabalhistas contra a Contratada ou suas subcontratadas, onde o Município venha a figurar no pólo passivo da ação como responsável solidário ou subsidiário. Esta situação agravar-se-á se, na primeira audiência de conciliação e julgamento em que o Município não for excluído da lide.

12 - DA DOTAÇÃO ORÇAMENTARIA

12.1 – As despesas da contratação do presente processo serão cobertas pela seguinte dotação do orçamento vigente: **02.08.02.10.301.0024.1092.4.4.90.51.01** - Obras de Domínio Patrimonial.

13 - DO RECURSO ADMINISTRATIVO

13.1 - Das decisões pertinentes da presente licitação caberão recursos na forma legal, com prazos contados da intimação do ato ou da lavratura da Ata, para os casos de:



PREFEITURA MUNICIPAL DE ITAMONTE
SECRETARIA DE ADMINISTRAÇÃO E FINANÇAS
SETOR DE LICITAÇÕES

13.1.1 - Habilitação ou Inabilitação;

13.1.2 - Julgamento das Propostas;

13.1.3 - Homologação, Anulação ou Revogação da Licitação.

13.2 - O Recurso previsto no subitem 13.1.1 terá efeito suspensivo, podendo, no entanto, a Autoridade Competente, motivadamente e presentes razões do direito e do interesse público, atribuir ao recurso interposto eficácia suspensiva nos casos previstos nos subitens 13.1.2 e 13.1.3.

13.3 - O Recurso acima mencionado, uma vez interposto, deverá ser comunicado às demais Licitantes, que poderão impugná-lo no prazo legal, a contar da intimação do ato.

13.4 - O recurso será dirigido à Autoridade Superior, por intermédio do agente que praticou o ato recorrido, o qual poderá reconsiderar sua decisão e se não o fizer, deverá fazê-lo subir, devidamente informados. Nesse caso, a decisão deverá ser proferida no prazo legal.

14 - DAS DISPOSIÇÕES FINAIS

14.1 - A Prefeitura Municipal Licitadora poderá revogar a presente licitação, por interesse público ou anular por ilegalidade, de ofício ou por provocação, sempre em despacho fundamentado, sem que caibam as licitantes quaisquer indenizações ou reclamações.

14.2 - Findo o prazo de recebimento dos envelopes contendo a documentação de habilitação e as propostas, na data e horário estabelecidos no preâmbulo deste Edital, não será permitida, em hipótese alguma, a participação de licitante que comparecer após o prazo, como também qualquer tipo de retificação de dados.

14.2.1 – A Licitadora não se responsabilizará por envelopes enviados pelos Correios ou por mensageiros que entreguem ou protocolizem em outros setores da Prefeitura Municipal que não seja o setor de Licitações.



PREFEITURA MUNICIPAL DE ITAMONTE
SECRETARIA DE ADMINISTRAÇÃO E FINANÇAS
SETOR DE LICITAÇÕES

14.3 - Decairá do direito de solicitar esclarecimentos, providências ou impugnar o presente Edital, o interessado que não se manifestar até o segundo dia útil que anteceder a sessão de entrega dos envelopes contendo a documentação e proposta.

14.4 - Os autos do presente processo licitatório somente terão vistas franqueadas às Licitantes a partir da intimação das decisões recorríveis.

14.4.1 – As atas, julgamentos e decisões, intimações e outros atos referentes a este processo licitatório serão publicadas no site da Prefeitura Municipal: **www.itamonte.mg.gov.br**

14.5 - A Licitante adjudicada estará obrigada a assinar o contrato e aceitar a OS - Ordem de Serviço no prazo máximo de 5 (cinco) dias úteis a contar da publicação do resultado do julgamento final deste processo.

14.6 - A Licitante adjudicada se responsabilizará pelos encargos sociais, previdenciários, trabalhistas e tributário de qualquer espécie, que incidam ou venham incidir sobre o objeto da presente licitação, bem como por qualquer dano direto ou indireto, seja à Prefeitura Municipal Licitadora, seja aos seus servidores ou a terceiros.

14.7 - A Prefeitura Municipal Licitadora poderá rescindir o contrato de prestação de serviços caso ocorra quaisquer das hipóteses previstas no art. 78 da Lei que rege esta licitação.

14.8 - Nenhuma despesa com tributos, encargos ou qualquer outra despesa que não tenha sido incluída no preço da proposta para a execução do objeto licitado - prestação de serviços com fornecimento de materiais, poderá ser debitada à conta da Prefeitura Municipal Licitadora.

14.9 - A Prefeitura Municipal Licitadora, se necessário, poderá tomar providências técnicas e administrativas, acrescer ou diminuir quantitativamente o objeto da presente licitação, de forma unilateral, respeitado ao disposto nos artigos. **57, 58 e 65** da legislação que rege esta licitação, no que couber.



PREFEITURA MUNICIPAL DE ITAMONTE
SECRETARIA DE ADMINISTRAÇÃO E FINANÇAS
SETOR DE LICITAÇÕES

14.10 - Somente terão direito de usar da palavra durante as sessões públicas, de rubricar documentos contidos nos envelopes da "Documentação" e da "Proposta", de fazer reclamações, assinar as atas e interpor recursos, os representantes das licitantes e da Comissão Permanente de Licitações.

14.10.1 – O engenheiro/arquiteto designado pela Prefeitura Municipal participará da Sessão Pública e ajudará na conferência da documentação técnica, nas propostas ofertadas, bem como assinará a ata.

14.11 - A Comissão Permanente de Licitações poderá, em qualquer fase do processo licitatório, **promover diligências** objetivando esclarecer ou complementar as informações que possam instruir e elucidar questões pendentes do processo, sendo vedada a juntada de outros documentos não apresentados no momento oportuno.

14.12 - As empresas licitantes são responsáveis, administrativa, civil e criminalmente pela fidelidade das informações e documentos apresentados.

14.13 - A simples participação viabilizada pela apresentação de documentação e proposta caracterizará a aceitação e o pleno conhecimento, pela licitante, das condições expressas neste Edital e seus Anexos.

14.14 - As Licitantes ficam cientificadas da participação na "Visita Técnica" – **QUE NÃO É OBRIGATÓRIA** e cujas datas e horários constam Anexo II deste Edital, para dissipar todas as dúvidas quanto à execução do objeto licitado, de forma a possibilitar a apresentação de uma correta proposta de preços;

14.14.1 - Quando da Visita Técnica, será fornecido um comprovante, constante do modelo do Anexo V, **que poderá** ser inserido no envelope nº 1 da Documentação.

14.14.2 – A Visita Técnica **NÃO É OBRIGATÓRIA**, mas a licitante ao não participar desta etapa do processo assumirá total responsabilidade de apresentar sua proposta sem conhecer o local da execução da obra, como também para solucionar apontamentos técnicos.



PREFEITURA MUNICIPAL DE ITAMONTE
SECRETARIA DE ADMINISTRAÇÃO E FINANÇAS
SETOR DE LICITAÇÕES

14.15 - O presente Edital foi previamente analisado pela procuradoria Jurídica da Prefeitura Municipal, cujo parecer está anexado neste edital licitatório.

14.16 - Os membros da Comissão Permanente de Licitações da Prefeitura Municipal são responsáveis para atuar neste processo, com poderes para receber os envelopes, dirigir as Sessões Públicas, analisar e julgar a documentação apresentada, bem como as propostas ofertadas, bem ainda para receber, analisar e dar prosseguimento na forma legal, os recursos por ventura protocolizados.

14.16.1 – O engenheiro da Prefeitura Municipal foi designado para cooperar na formalização dos projetos, julgamento técnico do processo e praticar todos os atos que se fizerem a sua participação, de forma a atender o interesse público da contratação.

14.17 - Os casos omissos e dúvidas com relação a presente licitação, como também deste Edital, serão resolvidos pelos membros da Comissão Permanente de Licitações da Prefeitura Municipal, designada para atuar neste processo licitatório.

14.18 - As informações complementares poderão ser obtidas nos dias úteis, em horário comercial, junto ao Setor de Licitações da Prefeitura Municipal.

14.19 – Integram o presente Edital, os anexos abaixo relacionados que serão publicados no site da Prefeitura Municipal: www.itamonte.mg.gov.br e também disponibilizados às empresas requerentes em mídia eletrônica para empresas que sejam cadastradas ou que fizerem seu cadastramento na forma do §2º, do art.22, da Lei nº8.666/93 e suas posteriores alterações.

14.19.1 - Anexo I - Memorial Descritivo;

14.19.2 - Anexo II- Descrição da Documentação e condições de participação;

14.19.3 - Anexo III - Modelo de Proposta de Preços;

14.19.4 - Anexo IV - Minuta Contratual;

14.19.5 - Anexo V - Termo de Visita Técnica (Opcional)



PREFEITURA MUNICIPAL DE ITAMONTE
SECRETARIA DE ADMINISTRAÇÃO E FINANÇAS
SETOR DE LICITAÇÕES

- 14.19.6** - Anexo VI - Modelo de Qualificação Econômico-Financeira
- 14.19.7** - Anexo VII - Modelo de Declarações;
- 14.19.8** - Anexo VIII - Modelo de Carta de Credenciamento;
- 14.19.9** - Anexo IX - Estão gravados em mídia eletrônica e integram este edital os arquivos: Cronograma Físico-Financeiro; Planilhas Orçamentárias - Quantitativos e Custos de Serviços e Materiais; Projeto de Arquitetura e Executivo.
- 14.19.10** - Anexo X – Planilha Orçamentária;
- 14.19.11** - Anexo XI – Cronograma Físico-Financeiro

Prefeitura Municipal de Itamonte, 10 de fevereiro de 2020.

Tibério Mota Fleming

CREA: 220.404

Ana Paula Franco da Rosa Ribeiro Santos
Presidente da Comissão Permanente de Licitações

Visto: Priscila Rodrigues Maciel
OAB/MG: 196.442



PREFEITURA MUNICIPAL DE ITAMONTE
SECRETARIA DE ADMINISTRAÇÃO E FINANÇAS
SETOR DE LICITAÇÕES

ANEXO I

Processo Licitatório nº 028/2020

Tomada de Preços nº 02/2020

OBRA: Contratação de empresa para reforma do posto de Saúde no bairro rural do Morro Grande em Itamonte/MG.

1- DESCRIÇÃO DE SERVIÇOS

O memorial descritivo, a seguir de cada reforma apresentado, tem como objetivo a racionalização de procedimentos, a fim de se estabelecer um comportamento mínimo desejado, não só dos materiais, componentes e serviços, mas também das especificações técnicas prescritas neste documento, os quais deverão ser rigorosamente obedecidos.

Os materiais e componentes a serem empregados deverão ser de boa qualidade e obedecer às especificações aqui contidas, e às normas técnicas da ABNT. Serão observadas as disposições e as determinações preceituadas pela Prefeitura Municipal de Itamonte, MG.



PREFEITURA MUNICIPAL DE ITAMONTE
SECRETARIA DE ADMINISTRAÇÃO E FINANÇAS
SETOR DE LICITAÇÕES

2- MEMORIAL DESCRITIVO

Memorial Descritivo

PROJETO PARA REFORMA DE UM PSF (PROGRAMA SAÚDE DA FAMÍLIA)

CONSTRUÇÃO EXISTENTE 87,27 m²

ACRÉSCIMO 98,95 m²

TOTAL 175,70 m²

TERRENO VIDE ESCRITURA

PROJETO PARA REFORMA DE
UM PSF (PROGRAMA SAUDE DA
FAMILIA)

ESCALA:

1:100

RESPONSÁVEL TÉCNICO:

TIBÉRIO M. FLEMING

ENG.º CIVIL

CREA: 220.404

DATA:

JAN. /2020



MEMORIAL DESCRITIVO

1. OBJETO	3
2. MATERIAIS OU EQUIPAMENTOS SIMILARES	4
3. FASES DE OBRAS	4
4. MOVIMENTO DE TERRA E CONTENÇÕES	5
5. IMPERMEABILIZAÇÃO – SERVIÇOS PRELIMINARES	12
6. ALVENARIA DE VEDAÇÃO	12
7. VERGAS E CONTRA-VERGAS	13
8. CHAPISCO PARA PAREDE EXTERNA E INTERNA	13
9. REBOCO	14
10. LASTRO CONTRAPISO	14
11. JUNTAS DE DILATAÇÃO	14
12. ACABAMENTOS INTERNOS	15
13. PINTURA	17



14. PISO CIMENTADO	18
15. ESQUADRIAS DE ALUMÍNIO E FERRAGENS	18
16. SOLEIRAS/RODAPÉS/PINGADEIRAS	18
17. INSTALAÇÕES HIDRÁULICAS E SANITÁRIAS	18
18. LOUÇAS, METAIS E ACESSÓRIOS	19
19. APARELHOS E ACESSÓRIOS SANITÁRIOS	19
20. INSTALAÇÕES ELÉTRICAS	19
21. COBERTURA	19
22. VIDRO TEMPERADO	20
23. LIMPEZA DE OBRA	20
24. HABITE-SE E “AS BUILT”	23

2- MEMORIAL DESCRITIVO

1 - OBJETO

Este Memorial Descritivo compreende um conjunto de discriminações técnicas, critérios, condições e procedimentos estabelecidos para a Reforma PSF (Programa Saúde da Família).

IMPLANTAÇÃO

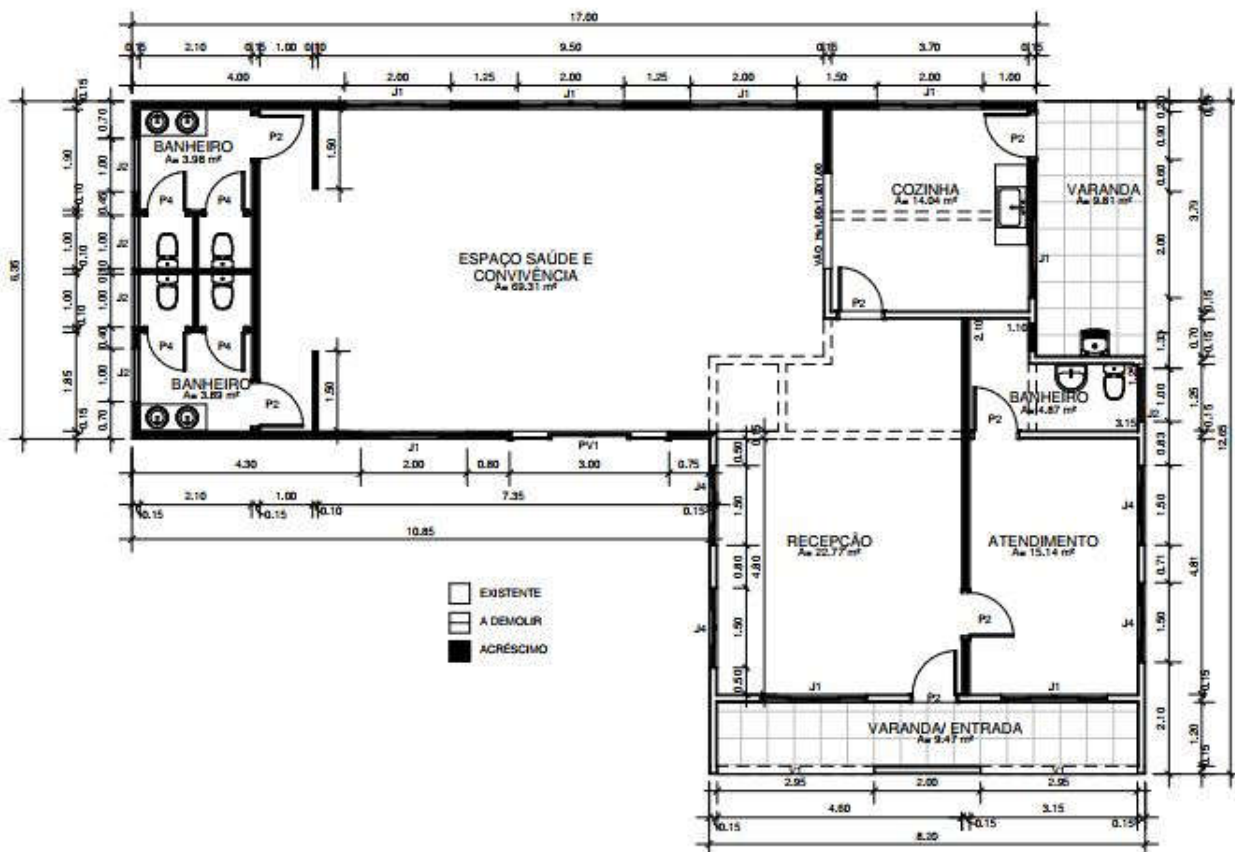



2. MATERIAIS OU EQUIPAMENTOS SIMILARES

Todos os materiais a serem empregados deverão obedecer às especificações dos projetos e deste memorial. Na comprovação da impossibilidade de adquirir e empregar determinado material especificado deverá ser solicitada sua substituição, condicionada à manifestação do Responsável Técnico pela obra.

A substituição de materiais especificados por outros equivalentes pressupõe, para que seja autorizada, que o novo material proposto possua, comprovadamente, equivalência nos itens qualidade, resistência e aspecto.

3. FASES DE OBRAS

PROJETO, MATERIAIS, EQUIPAMENTOS E CRITÉRIOS DE ANALOGIA.

Nenhuma alteração nas plantas, detalhes ou especificações, determinando ou não alteração de custo da obra ou serviço, será executada sem autorização do Responsável Técnico pela obra.

Em caso de itens presentes neste Memorial Descritivo e não incluídos nos projetos, ou vice-versa, devem ser levados em conta na execução dos serviços de forma como se figurassem em ambos.

Em caso de divergências entre os desenhos de execução dos projetos e as especificações, o Responsável Técnico pela obra deverá ser consultado, a fim de definir qual a posição a ser adotada.

Em caso de divergência entre desenhos de escalas diferentes, prevalecerão sempre os de escala maior. Na divergência entre cotas dos desenhos e suas dimensões em escala, prevalecerão as primeiras, sempre precedendo consulta ao Responsável Técnico pela obra.

PLACAS DE IDENTIFICAÇÃO DA OBRA

Deverá ser alocada uma placa de identificação da obra, conforme modelo.



□ **LOCAÇÃO DA OBRA**

a) Locação da obra: execução de gabarito

A Empresa responsável pela construção da unidade deverá fornecer as cotas para a locação da obra.

A Empresa responsável pela construção da unidade assumirá total responsabilidade pela locação da obra. De acordo com o projeto arquitetônico.

□ **DEMOLIÇÃO**

A demolição de alvenaria de bloco furado será de forma manual, sem reaproveitamento.

**4. MOVIMENTO DE TERRA E
CONTENÇÕES**

a) Escavação Manual de Vala – Material 1ª Categoria – até 1,5m

Para a realização de serviços localizados ou lineares, como a implantação de novas redes de utilidades enterradas, inclusive caixas e PV's, prevê-se a necessidade de escavação de vala em solo.

Deverá ser avaliada a necessidade de escorar ou não a vala. Deverá ser respeitada a NBR-9061.

Se necessário, deverão ser esgotadas as águas que percolarem ou adentrarem nas escavações.

b) Reaterro e Compactação Manual de Valas

Trata-se de serviço relacionado ao reaterro de cavas executadas conforme itens de escavação de valas.

O reaterro, no caso de cava aberta para assentamento de tubulação, deverá ser executado manualmente com solo isento de pedregulhos em camada única, até 10cm acima da geratriz superior do tubo, compactado moderadamente,



completando-se o serviço através de compactador tipo sapo até o nível do terreno natural. Não deverá ser executado reaterro com solo contendo material orgânico.

c) Nivelamento e Compactação do Terreno

Consiste no nivelamento e compactação de todo o terreno que sofrerá intervenção, a fim de deixar a base pronta para os serviços a serem posteriormente executados.

O nivelamento se dará, sempre que possível, com o próprio material retirado durante as escavações que se fizerem necessárias durante a obra.

5. ESTRUTURAS DE CONCRETO ARMADO

□ GERAL

Os serviços em fundações, contenções e estrutura em concreto armado serão executados em estrita observância às disposições do projeto arquitetônico. Para cada caso, deverão ser seguidas as Normas Brasileiras específicas, em sua edição mais recente, entre outras:

- NBR-6118 Projeto de estruturas de concreto – Procedimento;
- NBR-7480 Barras e fios de aço destinados a armaduras para concreto armado;
- NBR-5732 Cimento Portland comum – Especificação;
- NBR-5739 Concreto – Ensaio de corpos de prova cilíndricos;
- NBR-6120 Cargas para o cálculo de estruturas de edificações;
- NBR-8800 Projeto e execução de estruturas de aço de edifícios.

Deverá ser verificada a calafetação nas juntas dos elementos embutidos.

Quando da execução de concreto aparente liso, deverão ser tomadas providências e um rigoroso controle para que as peças tenham um acabamento homogêneo, com juntas de concretagem pré-determinadas, sem brocas ou manchas.

O Responsável Técnico pela obra, durante e após a execução das fundações, contenções e estruturas, é o responsável civil e criminal por qualquer dano à obra, às edificações vizinhas e/ou a pessoas, seus funcionários ou terceiros.



□ **FORMAS E ESCORAMENTOS**

As formas e escoramentos obedecerão aos critérios das Normas Técnicas Brasileiras que regem a matéria.

O dimensionamento das formas e dos escoramentos será feito de forma a evitar possíveis deformações devido a fatores ambientais ou provocados pelo adensamento do concreto fresco.

Antes do início da concretagem, as formas deverão estar limpas e calafetadas, de modo a evitar eventuais fugas de pasta.

Em peças com altura superior a 2,0m, principalmente as estreitas, será necessária a abertura de pequenas janelas na parte inferior da forma, para facilitar a limpeza.

As formas serão molhadas até a saturação a fim de evitar-se a absorção da água de amassamento do concreto.

Deverão ser tomadas as precauções para evitar recalques prejudiciais provocados no solo ou na parte da estrutura que suporta o escoramento, pelas cargas por este transmitida.

As escoras deverão ser perfeitamente rígidas, impedindo, desse modo, qualquer movimento das formas no momento da concretagem. É preferível o emprego de escoras metálicas.

As formas deverão ser preparadas tal que fique assegurada sua resistência aos esforços decorrentes do lançamento e vibrações do concreto, sem sofrer deformações fazendo com que, por ocasião da desforma, a estrutura reproduza o determinado em projeto.

Na retirada das formas, devem ser tomados os cuidados necessários a fim de impedir que sejam danificadas as superfícies de concreto.

A variação na precisão das dimensões deverá ser de no máximo 5,0mm (cinco milímetros).



O alinhamento, o prumo, o nível e a estanqueidade das formas serão verificados e corrigidos permanentemente, antes e durante o lançamento do concreto.

A retirada das formas obedecerá a NBR-6118, atentando-se para os prazos recomendados:

- faces laterais: 3 dias;
- faces inferiores: 14 dias, com escoramentos, bem encunhados e convenientemente espaçados;
- faces inferiores sem escoramentos: 21 dias.

A retirada do escoramento de tetos será feita de maneira conveniente e progressiva, particularmente para peças em balanço, o que impedirá o aparecimento de fissuras em decorrência de cargas diferenciais. Cuidados especiais deverão ser tomados nos casos de emprego de "concreto de alto desempenho" ($f_{ck} > 40$ MPa), em virtude de sua baixa resistência inicial.

A retirada dos escoramentos do fundo de vigas e lajes deverá obedecer ao prazo de 21 dias.

ARMADURAS

A armadura não poderá ficar em contato direto com a forma, obedecendo-se para isso a distância mínima prevista na NBR-6118 e no projeto estrutural. Deverão ser empregados afastadores de armadura dos tipos "clips" plásticos ou pastilhas de argamassa.

Os diâmetros, tipos, posicionamentos e demais características da armadura, devem ser rigorosamente verificados quanto à sua conformidade com o projeto, antes do lançamento do concreto.

Todas as barras a serem utilizadas na execução do concreto armado deverão passar por um processo de limpeza prévia e deverão estar isentas de corrosão, defeitos, entre outros.



As armaduras deverão ser adequadamente amarradas a fim de manterem as posições indicadas em projeto, quando do lançamento e adensamento do concreto.

As armaduras que ficarem expostas por mais de 30 dias deverão ser pintadas com nata de cimento ou tinta apropriada, o que as protegerá da ação atmosférica no período entre a colocação da forma e o lançamento do concreto. Antes do lançamento do concreto, esta nata deverá ser removida.

CONCRETO

Nas peças sujeitas a ambientes agressivos, recomenda-se o uso de cimentos que atendam a NBR-5732 e NBR-5737.

A fim de se evitar quaisquer variações de coloração ou textura, serão empregados materiais de qualidade rigorosamente uniforme.

Todo o cimento será de uma só marca e tipo, quando o tempo de duração da obra o permitir, e de uma só partida de fornecimento.

Os agregados serão, igualmente, de coloração uniforme, de uma única procedência e fornecidos de uma só vez, sendo indispensável à lavagem completa dos mesmos.

As formas serão mantidas úmidas desde o início do lançamento até o endurecimento do concreto, e protegidas da ação dos raios solares por lonas ou filme opaco de polietileno.

Na hipótese de fluir argamassa de cimento por abertura de junta de forma e que essa aguada venha a depositar-se sobre superfícies já concretadas, a remoção será imediata, o que se processará por lançamento, com mangueira de água, sob pressão.

As juntas de trabalho decorrentes das interrupções de lançamento, especialmente em paredes armadas, serão aparentes, executadas em etapas, conforme indicações nos projetos.

A concretagem só poderá ser iniciada após a colocação prévia de todas as tubulações e outros elementos exigidos pelos demais projetos.

A cura do concreto deverá ser efetuada durante no mínimo, 7 (sete) dias, após a concretagem.



Não deverá ser utilizado concreto remisturado.

O concreto deverá ser convenientemente adensado após o lançamento, de modo a se evitar as falhas de concretagem e a segregação da nata de cimento.

O adensamento será obtido por meio de vibradores de imersão. Os equipamentos a serem utilizados terão dimensionamento compatível com as posições e os tamanhos das peças a serem concretadas.

Como diretriz geral, nos casos em que não haja indicação precisa no projeto estrutural, haverá a preocupação de situar os furos, tanto quanto possível, na zona de tração das vigas ou outros elementos atravessados.

ADITIVOS

Não deverão ser utilizados aditivos que contenham cloretos ou qualquer substância que possa favorecer a corrosão das armaduras. De cada fornecimento será retirada uma amostra para comprovações de composição e desempenho.

Só poderão ser usados os aditivos que tiverem suas propriedades atestadas por laboratório nacional especializado e idôneo.

DOSAGEM

O estabelecimento do traço do concreto será função da dosagem experimental (racional), na forma preconizada na NBR-6118, de maneira que se obtenha, com os materiais disponíveis, um concreto que satisfaça às exigências do projeto estrutural.

Todas as dosagens de concreto serão caracterizadas pelos seguintes elementos:

- Resistência de dosagem aos 28 dias (fck28);
- Dimensão máxima característica (diâmetro máximo) do agregado em função das dimensões das peças a serem concretadas;
- Consistência medida através de "slump-test", de acordo com o método NBR-7223;
- Composição granulométrica dos agregados;
- Fator água/cimento em função da resistência e da durabilidade desejadas;
- Controle de qualidade a que será submetido o concreto;



- Adensamento a que será submetido o concreto;
- Índices físicos dos agregados (massa específica, peso unitário, coeficiente de inchamento e umidade).
- A fixação da resistência de dosagem será estabelecida em função da resistência característica do concreto (f_{ck}) estabelecida no projeto

CONTROLE TECNOLÓGICO

O controle tecnológico abrangerá as verificações da dosagem utilizada, da trabalhabilidade, das características dos constituintes e da resistência mecânica.

Independentemente do tipo de dosagem adotado, o controle da resistência do concreto obedecerá rigorosamente ao disposto na NBR-6118 e ao adiante especificado.

Deverá ser adotado controle sistemático de todo concreto estrutural empregado na obra. A totalidade de concreto será dividida em lotes. Um lote não terá mais de $20m^3$ de concreto, corresponderá no máximo a $200m^2$ de construção e o seu tempo de execução não excederá a 2 semanas. No edifício, o lote não compreenderá mais de um andar. Quando houver grande volume de concreto, o lote poderá atingir $50m^3$, mas o tempo de execução não excederá a uma semana.

A amostragem, o valor estimado da resistência característica à compressão e o índice de amostragem a ser adotado serão conformes ao preconizado na NBR-6118.

TRANSPORTE

O transporte do concreto será efetuado de maneira que não haja segregação ou desagregação de seus componentes, nem perda sensível de qualquer deles por vazamento ou evaporação.

Poderão ser utilizados na obra, para transporte do concreto do caminhão-betoneira ao ponto de descarga ou local da concretagem, carrinhos de mão com roda de pneu, jericas, caçambas, pás mecânicas, entre outros, não sendo permitido, em hipótese alguma, o uso de carrinhos com roda de ferro ou borracha maciça.



No bombeamento do concreto, deverá existir um dispositivo especial na saída do tubo para evitar a segregação. O diâmetro interno do tubo será, no mínimo, 3 vezes o diâmetro máximo do agregado, quando utilizada brita, e 2,5 vezes o diâmetro, no caso de seixo rolado.

O transporte do concreto não excederá ao tempo máximo permitido para seu lançamento, que é de 1,5 horas, contadas a partir do início da mistura na central.

Sempre que possível, será escolhido sistema de transporte que permita o lançamento direto nas formas. Não sendo possível, serão adotadas precauções para manuseio do concreto em depósitos intermediários.

O transporte a longas distâncias só será admitido em veículos especiais dotados de movimentos capazes de manter uniforme o concreto misturado.

No caso de utilização de carrinhos ou jericas, buscar-se-ão condições de percurso suave, tais como rampas, aclives e declives, inclusive estrados.

LANÇAMENTO

O concreto deverá ser lançado de altura superior a 2,0 m para evitar segregação. Em quedas livres maiores, utilizar-se-ão calhas apropriadas; não sendo possíveis as calhas, o concreto será lançado por janelas abertas na parte lateral ou por meio de funis ou trombas.

Nas peças com altura superior a 2,0 m, com concentração de ferragem e de difícil lançamento, além dos cuidados do item anterior será colocada no fundo da forma uma camada de argamassa de 5 a 10 cm de espessura, feita com o mesmo traço do concreto que vai ser utilizado, evitando-se com isto a formação de "nichos de pedras".

Nos lugares sujeitos à penetração de água, serão adotadas providências para que o concreto não seja lançado havendo água no local; e mais, a fim de que, estando fresco, não seja levado pela água de infiltração.

ADENSAMENTO



O adensamento manual só deverá ser permitido em camadas não maiores a 20 cm de altura.

O adensamento será cuidadoso, de forma que o concreto ocupe todos os recantos da forma. Serão adotadas precauções para evitar vibração da armadura, de modo a não formar vazios ao seu redor nem dificultar a aderência com o concreto.

Os vibradores de imersão não serão deslocados horizontalmente. A vibração será apenas a suficiente para que apareçam bolhas de ar e uma fina película de água na superfície do concreto.

A vibração será feita a uma profundidade não superior à agulha do vibrador. As camadas a serem vibradas terão, preferencialmente, espessura equivalente a $\frac{3}{4}$ do comprimento da agulha. As distâncias entre os pontos de aplicação do vibrador serão da ordem de 6 a 10 vezes o diâmetro da agulha (aproximadamente 1,5 vezes o raio de ação). É aconselhável a vibração por períodos curtos em pontos próximos, ao invés de períodos longos num único ponto ou em pontos distantes.

Será evitada a vibração próxima às formas (menos de 100 mm), no caso de se utilizar vibrador de imersão.

A agulha será sempre introduzida na massa de concreto na posição vertical, ou, se possível, com a inclinação máxima de 45°, sendo retirada lentamente para evitar formação de buracos que se encherão somente de pasta. Na vibração por camadas, far-se-á com que a agulha atinja a camada subjacente para assegurar a ligação duas a duas.

Admitir-se-á a utilização, excepcionalmente, de outros tipos de vibradores (formas, réguas, entre outros).

JUNTAS DE CONCRETAGEM

Durante a concretagem poderão ocorrer interrupções previstas ou imprevistas. Em qualquer caso, a junta então formada denomina-se fria, se não for possível retomar a concretagem antes do início da pega do concreto já lançado.

Cuidar-se-á para que as juntas não coincidam com os planos de cisalhamento. As juntas serão localizadas onde forem menores os esforços de cisalhamento.



Quando não houver especificação em contrário, as juntas em vigas serão feitas, preferencialmente, em posição normal ao eixo longitudinal da peça (juntas verticais). Tal posição será assegurada através de forma de madeira, devidamente fixada.

As juntas verticais apresentam vantagens pela facilidade de adensamento, pois é possível fazer-se formas de sarrafos verticais. Estas permitem a passagem dos ferros de armação e não do concreto, evitando a formação da nata de cimento na superfície, que se verifica em juntas inclinadas.

Na ocorrência de juntas em lajes, a concretagem deverá ser interrompida logo após a face das vigas, preservando as ferragens negativas e positivas.

Antes da aplicação do concreto deve ser feita a remoção cuidadosa de detritos.

Antes de reiniciar o lançamento do concreto, deve ser removida a nata da pasta de cimento (vitrificada) e feita limpeza da superfície da junta com a retirada de material solto. Pode ser retirada a nata superficial com a aplicação de jato de água sob forte pressão logo após o fim da pega. Em outras situações, para se obter a aderência desejada entre a camada remanescente e o concreto a ser lançado, é necessário o jateamento de abrasivos ou o apicoamento da superfície da junta, com posterior lavagem, de modo a deixar aparente o agregado graúdo.

As juntas permitirão a perfeita aderência entre o concreto já endurecido e o que vai ser lançado, devendo, portanto, a superfície das juntas receber tratamento com escova de aço, jateamento de areia ou qualquer outro processo que proporcione a formação de redentes, ranhuras ou saliências. Tal procedimento será efetuado após o início de pega e quando a peça apresentar resistência compatível com o trabalho a ser executado.

Quando da retomada da concretagem, a superfície da junta concretada anteriormente será preparada efetuando-se a limpeza dos materiais pulverulentos, nata de cimento, graxa ou quaisquer outros prejudiciais à aderência, e procedendo-se a saturação com jatos de água, deixando a superfície com aparência de "saturada superfície seca", conseguida com a remoção do excesso de água superficial.



Especial cuidado será dado ao adensamento junto a "interface" entre o concreto já endurecido e o recém-lançado, a fim de se garantir a perfeita ligação das partes.

□ **CURA DO CONCRETO**

Qualquer que seja o processo empregado para a cura do concreto, a aplicação deverá iniciar-se tão logo termine a pega. O processo de cura iniciado imediatamente após o fim da pega continuará por período mínimo de 7 dias.

Quando no processo de cura for utilizada uma camada permanentemente molhada de pó de serragem, areia ou qualquer outro material adequado, esta terá no mínimo 5,0 cm de espessura.

Quando for utilizado processo de cura por aplicação de vapor d'água, a temperatura será mantida entre 38 e 66°C, pelo período de aproximadamente 72 horas.

- Admitem-se os seguintes tipos de cura:
- Molhagem contínua das superfícies expostas do concreto;
- Cobertura com tecidos de aniagem, mantidos saturados;
- Cobertura por camadas de serragem ou areia, mantidas saturadas;
- Lonas plásticas ou papéis betumados impermeáveis, mantidos sobre superfícies expostas, mas de cor clara, para evitar o aquecimento do concreto e a subsequente retração térmica;
- Películas de cura química.

□ **LIMPEZA E TRATAMENTO FINAL DO CONCRETO**

Para a limpeza, em geral, é suficiente uma lavagem com água;

Manchas de lápis serão removidas com uma solução de 8% (oito por cento) de ácido oxálico ou com tricloroetileno;

Manchas de tinta serão removidas com uma solução de 10% (dez por cento) de ácido fosfórico;

Manchas de óxido serão removidas com uma solução constituída por 1 (uma) parte de nitrato de sódio e 6 (seis) partes de água, com espargimento, subsequente, de pequenos cristais de hiposulfito de sódio;



As pequenas cavidades, falhas ou trincas, que porventura resultarem nas superfícies, será tomado com argamassa de cimento, no traço que lhe confira estanqueidade e resistência, bem como coloração semelhante a do concreto circundante;

As rebarbas e saliências maiores, que acaso ocorram, serão eliminadas.

6. IMPERMEABILIZAÇÃO – SERVIÇOS PRELIMINARES

Deverá ser aplicado tinta betuminosa nas partes da construção (tanto em concreto quanto em alvenaria) que estiverem em contato com o solo.

As superfícies a serem pintadas deverão estar completamente secas, ásperas e desempenadas.

Deverão ser aplicadas a brocha ou vassourão, uma demão de penetração (bem diluída) e duas de cobertura, após a completa secagem da anterior.

Os respaldos de fundação, a menos de orientação contrária da fiscalização, deverão ser impermeabilizados na face superior das alvenarias de embasamento, descendo até as sapatas e/ou blocos em cada uma das faces laterais

7. ALVENARIA DE VEDAÇÃO

Os painéis de alvenaria do prédio serão erguidos em bloco cerâmico furado, nas dimensões nominais de 9x19x19, classe 10 (resistência mínima à compressão na área bruta igual a 1,0 MPa), recomendando-se o uso de argamassa no traço 1:2:8 (cimento: cal hidratada: areia sem peneirar), com juntas de 12 mm de espessura, obtendo-se ao final, parede com 10 cm de espessura (desconsiderando futuros revestimentos).

A Contratada deverá observar todo o Projeto Executivo de Arquitetura e seus detalhes, a fim de proceder à correta locação da alvenaria, bem como seus vãos e shafts.

Empregar-se-á blocos com junta amarrada, os quais devem ser previamente umedecidos (ou mesmo molhados), quando do seu emprego.



Deverão ser observados todos os procedimentos de controle de qualidade preconizados na NBR 7171/1992 (desvios em relação ao esquadro, planeza das faces, determinação das dimensões, e outras pertinentes).

Deverão ser observadas as seguintes recomendações, relativas à locação:

- Paredes internas e externas sob vigas deverão ser posicionadas dividindo a sobra da largura do bloco (em relação à largura da viga) para os dois lados.
- Caso o bloco apresente largura igual ou inferior a da viga, nas paredes externas alinhar pela face externa da viga.

Na alvenaria a ser levantada sobre as vigas baldrame (Semi-Enterrado), deve-se reforçar o bloqueio à umidade ambiente e ascensão higroscópica, empregando-se argamassa com aditivo impermeabilizante nas três primeiras fiadas.

Para levantar a parede, utilizar-se-á, obrigatoriamente, escantilhão como guia das juntas horizontais; a elevação da alvenaria far-se-á, preferencialmente, a partir de elementos estruturais (pilares), ou qualquer outro elemento da edificação. Nesse caso, deve-se chapiscar o elemento que ficará em contato com a alvenaria.

Na fixação das paredes ao elemento estrutural devem ser utilizados “ferros-cabelo” – os quais podem ser barras dobradas em forma de “U”, barras retas, em ambos os casos com diâmetro de 5,0 mm, ou telas de aço galvanizado de malha quadrada 15x15 mm – posicionados de duas em duas fiadas, a partir da segunda.

Deve-se primar pela verticalidade e pela horizontalidade dos painéis, utilizando-se guia na execução do serviço. As fiadas deverão ser individualmente niveladas e aprumadas com a utilização de nível de bolha e prumo. O encunhamento deve ser feito com cunhas de cimento ou “argamassa expansiva” própria para esse fim e, preferencialmente, de cima para baixo; ou seja, após o levantamento das alvenarias dos pavimentos superiores, para permitir a acomodação da estrutura e evitar o aparecimento de trincas. Para tanto, deve-se deixar uma folga de 3,0 a 4,0 mm entre a alvenaria e o elemento estrutural (viga ou laje), o qual somente será preenchido após 15 dias das paredes executadas.

8. VERGAS E CONTRA-VERGAS



Deverá ser empregado, em todos os vãos de portas e janelas, vergas e contra-vergas (este último, evidentemente, não será empregado em portas, e poderá ser dispensado quando da ocorrência de vãos menores que 60 cm).

O engastamento lateral mínimo é de 30,0 cm ou 1,5 vezes a espessura da parede, prevalecendo o maior. Quando os vãos forem relativamente próximos e na mesma altura, recomenda-se uma única verga sobre todos. Além disso, para vãos maiores que 2,40 m, a verga deverá ser calculada como viga.

9. CHAPISCO PARA PAREDE EXTERNA E INTERNA

As alvenarias da edificação (e outras superfícies componentes) serão inicialmente protegidas com aplicação de chapisco, homoganeamente distribuído por toda a área considerada. Serão chapiscados paredes (internas e externas) por todo o seu pé-direito (espaçamento compreendido entre a laje de piso e a laje de teto subsequente) e lajes utilizadas em forros nos pontos devidamente previstos no projeto executivo de arquitetura.

Inicialmente aplicar-se-á chapisco com argamassa preparada mecanicamente em canteiro, na composição 1:3 (cimento: areia média), com 0,5 cm de espessura. Em superfícies bastante lisas, a exemplo das lajes de forro, deverá ser adicionado aditivo adesivo ou cola concentrada para chapisco ao traço, nas quantidades indicadas pelo fabricante.

Deverão ser empregados métodos executivos adequados, observando, entre outros:

- A umidificação prévia da superfície a receber o chapisco, para que não haja absorção da água de amassamento por parte do substrato, diminuindo, por conseguinte a resistência do chapisco;
- O lançamento vigoroso da argamassa sobre o substrato;
- Recobrimento total da superfície em questão.

10. REBOCO

Após a cura do chapisco (no mínimo 24 horas), aplicar-se-á revestimento, com espessura de 2,0 cm, no traço 1:2:8 (cimento: cal em pasta : areia média peneirada).



A argamassa deverá ser preparada mecanicamente a fim de obter mistura homogênea e conferir as desejadas características desse revestimento: trabalhabilidade, capacidade de aderência, capacidade de absorção de deformações, restrição ao aparecimento de fissuras, resistência mecânica e durabilidade.

11 LASTRO CONTRAPISO

Após a execução das cintas e blocos, e antes da execução dos pilares, paredes ou pisos, será executado o lastro de contrapiso, com impermeabilizante e 8 (oito) centímetros de espessura.

O lastro de contrapiso do térreo ou subsolo terá um consumo de concreto mínimo de 350 kg de cimento por m³ de concreto, o agregado máximo de brita número 2 e SIKA 1, no traço 1:12 (SIKA 1 – ÁGUA); com resistência mínima a compressão de 250 Kgf/cm².

Os lastros serão executados somente depois que o terreno estiver perfeitamente nivelado, molhado, convenientemente apiloado com maço de 30 kg e que todas as canalizações que devam passar sob o piso estejam colocadas.

É imprescindível manter o contrapiso molhado e abrigado do sol, frio ou corrente de ar, por um período mínimo de 8 dias para que cure.

Todos os pisos terão declividade de 1% no mínimo, em direção ao ralo ou porta externa, para o perfeito escoamento de água.

As copas, os banheiros, os boxes dos chuveiros, e etc. terão seus pisos com caimento para os ralos.

A argamassa de regularização será sarrafeada e desempenada, a fim de proporcionar um acabamento sem depressões ou ondulações.

12 JUNTAS DE DILATAÇÃO

As juntas de dilatação da estrutura quando necessária deverão ter mástique de poliuretano.

Antes da aplicação do selante é recomendável utilizar um limitador de superfície para fixar os tamanhos de aplicação do material selante e economizar no uso do



material de preenchimento. Esse limitador deverá ser flexível de preferência para não influenciar na junta.

Limpeza da superfície:

- A superfície deve ser limpa, seca, isenta de óleos, graxas e outros contaminantes;
- Caso existam imperfeições, como quebra de bordas, as mesmas deverão ser recuperadas;
- Colocar fita crepe nas extremidades da junta;
- As juntas deverão possuir seções mínimas de 0,5 x 1,0cm ou até 1,0 x 1,0cm;
- Colocar um limitador de superfície (com várias dimensões) para limitar a superfície nas dimensões mínimas acima;
- O limitador deverá entrar de forma justa no interior da junta; cortar a ponta do mastigue conforme o tamanho da junta;
- Colocar o tubo numa pistola manual e aplicar numa posição de 45° em forma de compressão;
- O acabamento deverá ser alisado para tal acabamento deve ser utilizado espátula ou até mesmo algum produto vegetal com amido, como pôr exemplo a batata, pois a mesma não adere ao poliuretano, facilitando o acabamento;

13. ACABAMENTOS INTERNOS

O revestimento em placas cerâmicas 20x20cm, linha branco retificado, brilhante, junta de 1mm, espessura 8,2mm, assentadas com argamassa, cor branco, será aplicado nas paredes do piso até 1,80, serão de primeira qualidade (Classe A), apresentando esmalte liso, vitrificação homogênea e coloração perfeitamente uniforme, dureza e sonoridade características e resistência suficientes, totalmente isentos de qualquer imperfeição, de padronagem especificada em projeto, com rejunte em epóxi em cor branca.

Após a execução da alvenaria, efetua-se o tamponamento dos orifícios existentes na superfície, especialmente os decorrentes da colocação de tijolos ou lajotas com os furos no sentido da espessura da parede.



Concluída a operação de tamponamento, será procedida a verificação do desempenho das superfícies, deixando "guias" para que se obtenha, após a conclusão do revestimento de azulejos ou de ladrilhos, superfície perfeitamente desempenada, no esquadro e no prumo.

O assentamento será procedido a seco, com emprego de argamassa de alta adesividade, o que dispensa a operação de molhar as superfícies do emboço e do azulejo ou ladrilho.

As juntas serão em material epóxi (com índice de absorção de água inferior a 4%) e corridas e, rigorosamente, dentro de nível e prumo, a espessura das juntas será de 2mm.

Decorridos 72 horas do assentamento, inicia-se a operação do rejuntamento, o que será efetuado com rejunte na combinação com a cerâmica.

Quando necessário, os cortes e os furos das cerâmicas só poderão ser feitos com equipamentos próprio para essa finalidade, não se admitindo o processo manual.

Os cortes e furos deverão ser preenchidos com o mesmo material utilizado para o rejuntamento.

As cerâmicas deverão ser assentadas com argamassa pronta.

13.1 PISO CERÂMICO

Utilizado em todos os ambientes o piso cerâmico esmaltado retificado 45x45cm, PEI 5, cor cinza claro, com absorção de água inferior à 0,5%, resistente à produtos químicos GA, coeficiente de atrito dinâmico molhado menor que 0,4, antiderrapante, e assentado com argamassa colante.

Todas as juntas deverão ser em material epóxi, cor cinza, (com índice de absorção de água inferior a 4%) estar perfeitamente alinhadas e de espessuras uniforme, as quais poderão exceder a 1,5 mm; para preparação da base, verificar se a base está curada há mais de 14 dias, limpa, seca e plana e que tenham sido efetuadas todas as retrações próprias do cimento e estabilizadas as possíveis fissuras, e, se necessário, nivelá-la.



Respeitar e tratar as juntas estruturais, devendo rejuntá-las com materiais de elasticidade permanente; realizar uma junta perimetral para evitar tensões entre o pavimento e o revestimento; e efetuar juntas de dilatação conforme projeto do responsável técnico; na aplicação, utilizar espaçadores entre peças para manter seus alinhamentos; rejuntar após 72 horas com um rejuntamento epóxi.

Deixar as juntas entre peças de no mínimo 2 mm, observando sempre as indicações do fabricante;

Não será permitida a passagem sobre a pavimentação dentro de três dias do seu assentamento;

A pavimentação será convenientemente protegida, tábuas ou outro processo, durante a construção;

Não será tolerado o assentamento de peças rachadas, emendadas, com retoques visíveis de massa, com veios capazes de comprometer seu aspecto, durabilidade e resistência ou com quaisquer outros defeitos.

Deverão ser previstas juntas de trabalho ou juntas de movimentação executadas seccionando-se toda ou parte da espessura do substrato e preenchendo-se este espaço aberto com material elastomérico como selante, que não deve preencher todo o espaço deixado pelo seccionamento do revestimento, sendo necessário utilizar material de enchimento que deve ser colocado no fundo da junta.

As juntas do revestimento deverão respeitar a posição e abertura das juntas estruturais permitindo uma deformação igual àquela prevista no projeto estrutural do edifício e indicada em projeto de paginação de piso, devendo, caso necessário, serem também preenchidas com material elastomérico como selante com material de enchimento no fundo da junta.

Caberá a Contratada minimizar ao máximo as variações de tamanho e tonalidade especificadas em relação às cores existentes buscando sua aproximação evitando assim caracterizar diferentes cores no piso.

13.2 RODAPÉ CERÂMICO



Os rodapés serão confeccionados com as placas cerâmicas descritas no item anterior, observando-se os mesmos cuidados executivos, com altura de 8 cm.

14. PINTURA

Interior:

1 demão selador acrílico;

1 demão massa corrida PVA;

2 demãos de tinta acrílica.

Exterior:

1 demão selador acrílico;

2 demãos de tinta látex PVA.

A tinta utilizada deverá atender a norma DIN 55649 ou outra norma de sustentabilidade; e deverá ser livre de solventes e odor, e ser de primeira linha.

As superfícies a pintar serão cuidadosamente limpas e convenientemente preparadas para o tipo de pintura a que se destinam.

A eliminação da poeira deverá ser completa, tomando-se precauções especiais contra o levantamento de pó durante os trabalhos até que as tintas sequem inteiramente.

As superfícies só poderão ser pintadas quando perfeitamente secas.

Receberão duas demãos, sendo que, cada demão de tinta somente poderá ser aplicada depois de obedecido a um intervalo de 24 (vinte e quatro) horas entre demãos sucessivas, possibilitando, assim, a perfeita secagem de cada uma delas.

Serão adotadas precauções especiais e proteções, tais como o uso de fitas adesivas de

PVC e lonas plásticas, no sentido de evitar respingos de tinta em superfícies não destinadas à pintura.



As tintas aplicadas serão diluídas conforme orientação do fabricante e aplicadas nas proporções recomendadas. As camadas deverão ser uniformes, sem escorrimento, falhas ou marcas de pincéis. Pintura à base de látex acrílico.

As paredes internas serão emassadas com massa acrílica, seladas com líquido preparador de superfícies e pintadas com tinta látex acrílico.

Obs: As cores utilizadas serão a critério do responsável técnico da Prefeitura.

15. PISO CIMENTADO

O piso cimentado poderá ser obtido através do desenvolvimento: sarrafeamento e alisamento da própria camada de concreto, traço 1:3:4 (cimento, areia grossa e pedra britada) com 7cm de espessura.

Após nivelamento, desempenar.

Deverão ser verificadas as cargas das peças a serem fixadas pelas ferragens, principalmente as dobradiças, que deverão ser suficientemente robustas, de forma a suportarem com folga, o regime de trabalho a que venham a ser submetidas.

Todas as chaves deverão possuir numeração correspondente às portas e serem fornecidas em duas vias.

Os vidros utilizados nas esquadrias deverão obedecer a NBR 11706 e NBR 7199.

16. ESQUADRIAS DE ALUMÍNIO, MADEIRA E FERRAGENS.

As janelas serão em alumínio anodizado natural e as portas de alumínio anodizado na cor natural, com locais, características, dimensões, revestimentos indicados em projeto.

Normas: EB-1968/89 - Caixilho para edificação - janela (NBR-10821), MB-1226/89.

Todas as esquadrias de alumínio (utilizadas nas divisórias dos sanitários) deverão possuir trincos para fechamento interno.

As portas de madeira serão semi-ocas, conforme especificado na planilha.

Os vidros utilizados nas esquadrias deverão obedecer a NBR 11706 e NBR 7199.



17. SOLEIRAS/RODAPÉS/PINGADEIRAS

As soleiras e pingadeiras deverão ser em granito cinza, polido e impermeabilizado, com espessura mínima de 2cm, nas dimensões exatas dos vãos.

Os rodapés deverão ser dos mesmos materiais que estiver especificado o piso do ambiente, a altura será 7cm.

18. INSTALAÇÕES HIDRÁULICAS E SANITÁRIAS:

Na execução dessas instalações deverão ser respeitadas rigorosamente todas as especificações do projeto executivo.

As instalações de água fria serão executadas utilizando-se tubos e conexões de PVC soldável marrom, de primeira linha.

As instalações de esgotos e de águas pluviais serão executadas utilizando-se tubos e conexões de PVC rígido soldável para esgotos de primeira linha.

As redes de esgotos deverão ser conectadas a fossa séptica e as redes pluviais poderão ser desaguadas na sarjeta pública.

É importante e necessário testar todas as instalações hidráulicas e sanitárias antes de efetuar o chumbamento das tubulações.

19. LOUÇAS, METAIS E ACESSÓRIOS.

- Sifão simples para pias e cubas;
- Válvula de escoamento cromada com ladrão;
- Válvula de descarga cromada, 1 1/2”;
- Tubo de ligação para bacia, cromado;
- Acabamento para válvulas de descargas em metal cromado;
- Tubo de ligação cromado flexível;
- Torneira de parede para uso geral com arejador;
- Torneira de parede (tanque), acabamento cromado, bica alta;
- Torneira de mesa (nos lavatórios), com fechamento automático, cromada;



A bancada da cozinha ser em Aço Inox 304/20 ou 18, enchimento em concreto aramado leve (s/ brita), solda de argônio, testeira de 15cm, acabamento liso; conforme dimensões no projeto.

20. APARELHOS E ACESSÓRIOS SANITÁRIOS

- Tanque;
- Bacia sanitária convencional, h=44cm, cor branco gelo, incluindo vedações, conexões de entrada e demais acessórios cromados
 - Sifão para lavatórios de coluna suspensa:
 - Os registros de gaveta serão especificados para cada caso particular, considerada a pressão de serviços projetada, conforme indicação dos projetos.
 - As válvulas de retenção serão inteiramente de bronze ou de ferro fundido, com vedação de metal contra metal, tipo vertical ou horizontal. Tipo com flanges, de ferro, vedação de borracha ou bronze.
 - Par de parafusos de 7/23 x 2.3/8 para bacias.
 - Anel de vedação para bacias sanitárias

21. INSTALAÇÕES ELÉTRICAS:

Nessas instalações deverão ser utilizados produtos com marca de conformidade ABNT.

O padrão CEMIG será bifásico, com disjuntor de 100 A e em coluna de alvenaria com leitura para a via pública.

Os eletrodutos deverão ser embutidos nas alvenarias e lajes.

As luminárias deverão ser do tipo de sobrepor, com lâmpadas eletrônicas ou de led

O acabamento de interruptores e tomadas cor branca, em poliestireno (OS), resistente a chamas, resistente a impactos e ter ótima estabilidade às radiações UV para evitar amarelamentos, sendo estes de marca reconhecida.

Qualquer divergência ou informações não apresentadas, consultar o responsável técnico da Prefeitura Municipal de Itamonte.

21. COBERTURA

As telhas deverão ser do tipo ondulada de fibrocimento, com inclinação de 10% e seguir a NBR 7581 que determina a especificações técnicas e fixação da telha.



□ **Condições Gerais:**

Será obedecido rigorosamente às prescrições do fabricante no que diz respeito aos cuidados com relação a cortes, inclinações, beirais, vãos livres, recobrimentos laterais, longitudinais, fixações, uso de rufos, contra-rufos e demais acessórios conforme recomendações do fabricante.

Deverão ser obedecidas as indicações do fabricante no que diz respeito aos cuidados a serem tomados durante o manuseio, transporte das peças até sua colocação, sentido de montagem, corte de cantos, furação, fixação, vão livre máximo, etc.

Serão obedecidas rigorosamente as prescrições do fabricante no que diz respeito a cuidados quanto aos cortes, inclinações, beirais, vãos livres, recobrimento laterais, longitudinais, fixações, uso de rufos, contra-rufos e demais acessórios; terminais de abas planas, rufos, tampões, placas pingadeiras, ralos tipo abacaxi quando necessários.

22. VIDRO TEMPERADO

Nas esquadrias especificadas a utilização de vidro temperado, empregar vidro temperado, incolor e nos tamanhos e recortes indicados em projeto.

As chapas serão inspecionadas no recebimento quanto à presença de bolhas, fissurações, manchas, riscos, empenamentos e defeitos de corte, e serão rejeitadas quando da ocorrência de qualquer desses defeitos; poderá ser escolhido o adequado acabamento das bordas (corte limpo, filetado, lapidado redondo, ou lapidado chanfrado). Aceitar-se-á variação dimensional de, no máximo 3,0 mm para maior ou para menor.

Deverão, ainda, ser instalados nos respectivos caixilhos observando-se a folga entre a chapa de vidro e a parte interna, a qual deve ser aproximadamente 6,0 a 8,0 mm para cada lado.

23. LIMPEZA DE OBRA

Limpeza geral final de pisos, paredes, vidros, equipamentos (louças, metais, etc.) e áreas externas, inclusive jardins.

24. HABITE-SE E “AS BUILT”



Ao final dos serviços, a Empresa responsável pela obra deverá requerer junto a Prefeitura do referido Município, habite-se junto ao ISS, a CND – Certidão Negativa de Débitos, e os demais documentos necessários para a regularização da obra.

Antes da entrega definitiva da obra, deverá ser solicitado o respectivo “as built”, sendo que a sua elaboração deverá obedecer ao seguinte roteiro:

1º) representação sobre as plantas dos diversos projetos, denotando como os serviços resultaram após a sua execução; (As retificações dos projetos deverão ser feitas sobre cópias dos originais, devendo constar, acima do selo de cada prancha, a alteração e respectiva data.).

2º) O “as built” consistirá em expressar todas as modificações, acréscimos ou reduções havidas durante a construção, e cujos procedimentos tenham sido de acordo com o previsto pelas Disposições Gerais deste Memorial.

Deverá ser:

- ✓ fornecido “as built” de todas as instalações executadas (água, esgoto, dados, telefone, iluminação, automação e controle, entre outros);
- ✓ Testados e feitos os ajustes finais em todos os equipamentos e instalações;
- ✓ Revisados todos os materiais de acabamento, sendo feitos os reparos finais ou substituição, se necessário;
- ✓ Providenciada a carta de “Habite-se”/Alvará de Funcionamento

✓ **26- FISCALIZAÇÃO**

26.1 - Será de responsabilidade da licitante contratada, o acompanhamento técnico de todos os serviços, por profissionais devidamente qualificados e respectivas ART’s ou RRT’s. A fiscalização será de responsabilidade da Prefeitura Municipal, através de profissional designado pela mesma, com anotações de responsabilidade técnica do Conselho Profissional correspondente.

26.2 - O Responsável Técnico, da obra será obrigado a manter o livro “Diário de Obra” preenchido em três vias (ou modelo digital) com relatos, observações, definições, mudanças quando houver ou tomadas de decisões importantes, condições do tempo,



produção diária, dimensionamento de equipes, durante todo o tempo de execução da obra.

27- EQUIPAMENTOS DE SEGURANÇA

27.1 - A Licitante Contratada deverá fornecer aos seus empregados todos os equipamentos de segurança individual e coletivo, bem como todo ferramental necessário, e de acordo com normas pertinentes de segurança do trabalho, para execução de serviços dentro do canteiro de obras.

28 - TAXAS E LICENÇAS

28.1- Todas as licenças e providências que se fizerem necessárias para o início e andamento dos serviços de execução da obra serão por conta da Licitante Contratante.

Prefeitura Municipal de Itamonte, 10 de fevereiro de 2020.

Responsável Técnico
Tibério Mota Fleming
CREA 220.404

Ana Paula Franco da Rosa Ribeiro Santos
Presidente da Comissão Permanente de Licitações

Priscila Rodrigues Maciel
OAB/MG:196.442



ANEXO I

Processo Licitatório nº 028/2020 – Tomada de Preços nº 02/2020

1 - DA DOCUMENTAÇÃO

- a)** A empresa licitante deverá apresentar os seguintes documentos em cópia autenticada, ou acompanhados dos originais para autenticação pela Comissão Permanente de Licitações, e estarem em plena validade.
- b).** Os documentos que vierem autenticados em cartórios localizados no estado de Minas Gerais deverão, obrigatoriamente, trazer em todas as suas folhas o selo de autenticação, conforme alínea C, inciso I, art. 11 da Portaria Conjunta TJMG/CGJ/SEF-MG de 11 de março de 2005;
- c).** No caso em que os documentos serão autenticados pelos membros da CPL, o licitante deverá apresentá-los no período compreendido entre os **03 (três) dias** anteriores à abertura do Processo ou até **30 (trinta) minutos** antes da fase de Credenciamento, devendo, formalmente, identificar a intenção de autenticar documentos, com a indicação do número do processo, o número da modalidade e o objeto do certame;
- d).** Nos dias em que houver autenticação, salvo **30 (trinta) minutos** antes da fase de Credenciamento, o período para a autenticação de documentos será das 13h às 17h;

1.1 – DA HABILITAÇÃO JURÍDICA

1.1.1 - Ato constitutivo, estatuto ou contrato social em vigor, devidamente registrado, em se tratando de sociedades empresárias, e, no caso de sociedade por ações, acompanhado de documentos de eleição de seus administradores;

1.1.2 - Prova de registro empresarial no caso de empresa individual;

1.2 – DA REGULARIDADE FISCAL

1.2.1 - Prova de inscrição no Cadastro Nacional de Pessoas Jurídicas do Ministério da Fazenda (CNPJ);



1.2.2 - Prova de regularidade para com a **Fazenda Municipal** da sede a Licitante que se fará mediante a apresentação de Certidão Negativa de Débitos ou Certidão Positiva com efeitos de Negativa;

1.2.3 - Prova de regularidade para com a **Fazenda Estadual** que se fará mediante a apresentação de Certidão Negativa ou Positiva com efeitos de Negativa relativa a ICMS - Imposto sobre a Circulação de Mercadorias e Prestação dos Serviços de Transporte Interestadual e Intermunicipal e de Comunicação;

1.2.4 - Prova de regularidade para com a **Fazenda Federal** que se fará mediante a apresentação de Certidão Conjunta Negativa de Débitos ou Certidão Conjunta Positiva com efeitos de Negativa, Relativos a Tributos Federais e à Dívida Ativa da União expedida pela Secretaria da Receita Federal;

1.2.4.1 - Esta certidão servirá como Prova de regularidade relativa à Seguridade Social (INSS), por meio da apresentação de CND - Certidão Negativa de Débito ou CPD-EN - Certidão Positiva de Débitos com Efeitos de Negativa; (esta certidão será apresentada de forma unificada com a Fazenda Federal)

1.2.5 - Prova de regularidade relativa ao **Fundo de Garantia por Tempo de Serviço (FGTS)**, por meio da apresentação do CRF - Certificado de Regularidade do FGTS;

1.2.6 - Prova de regularidade relativa à Justiça do Trabalho, por meio da apresentação de **CNDT** - Certidão Negativa de Débitos Trabalhistas.

1.3- DA QUALIFICAÇÃO TÉCNICA

1.3.1 - **Comprovação de registro** ou inscrição da empresa junto ao CREA ou ao CAU/BR, em ramo de atividade compatível com o objeto licitado;

1.3.1.1- Para empresas com sede em outro Estado da Federação será exigido o visto do CREA/MG / CAU/MG na certidão do CREA / RRT de origem, no ato da assinatura do contrato.

1.3.2 - Comprovação de **CAPACITAÇÃO TÉCNICO-PROFISSIONAL** através de prova de que a Licitante possui em seu quadro de pessoal, na data desta licitação, profissional de nível superior, com formação em engenharia civil ou em arquitetura e



urbanismo, detentor de atestado de responsabilidade técnica por execução de obra ou serviço de características semelhantes.

1.3.2.1- Apresentar somente o (s) atestado (s) e/ou certidão (ões) necessário (s) e suficiente (s) para a comprovação do exigido.

1.3.3 - Apresentar somente o (s) atestado (s) e/ou certidão (ões) necessário (s) e suficiente (s) para a comprovação do exigido.

1.3.4 - A comprovação do vínculo empregatício do Responsável Técnico da licitante deverá ser acompanhada de:

1.3.5 - Cópia da ficha de registro de empregados e comprovantes de informações da GFIP/SEFIP ou;

1.3.5.2 - Cópia do ato constitutivo em vigor no qual conste o nome do detentor do atestado de capacitação técnica ou ainda;

1.3.5.3 - Contrato de prestação de serviços firmado com a licitante, devidamente registrado em cartório pelo prazo mínimo daquele estipulado para a execução do contrato desta licitação;

1.3.6 - Se o responsável técnico **for sócio da empresa**, esta comprovação deverá ser feita pelo **Contrato Social**, devidamente registrado no Órgão competente.

1.3.7 - Termo de Visita Técnica fornecido pela Prefeitura Municipal comprovando o seu efetivo comparecimento ao local determinado, **quando efetivada**.

1.4 – DA QUALIFICAÇÃO ECONÔMICO-FINANCEIRA

1.4.1 - Balanço Patrimonial e Demonstrações Contábeis do último exercício social, que comprovem a boa situação financeira da licitante, vedada a sua substituição por balancetes ou balanços provisórios, podendo ser atualizados monetariamente, quando encerrados há mais de 3 (três) meses da data da apresentação da proposta, tomando como base a variação, ocorrida no período do IGP-DI da FGV, ou outro indicador que o venha substituir;



1.4.2 - Se necessário à atualização monetária do Balanço Patrimonial, deverá ser apresentado, juntamente com os documentos em apreço, o memorial de cálculo correspondente, assinado pelo contador;

1.4.3 - As empresas com menos de um exercício financeiro devem cumprir a exigência deste item, mediante apresentação de Balanço de Abertura, ou do último Balanço Patrimonial levantado, conforme o caso;

1.4.4 - Serão considerados aceitos como na Forma da Lei, o Balanço Patrimonial (inclusive o de abertura) e demonstrações contábeis assim apresentados: publicados em Diário Oficial; publicados em Jornal; por cópia ou fotocópia registrada ou autenticada na Junta Comercial da sede ou domicílio da Licitante; ou ainda, por cópia ou fotocópia do Livro Diário, devidamente autenticado na Junta Comercial da sede ou domicílio da licitante, ou em outro órgão equivalente, inclusive com os termos de abertura e encerramento;

1.4.5 – O capital social da empresa Licitante **não poderá ser inferior a 10% (dez por cento)** do valor global orçado para a contratação do objeto licitado.

1.4.6 - Análise Contábil Financeira, preenchida e assinada pelo Contador, conforme modelo do Anexo VI;

1.4.6.1 – Será considerada apta a empresa que atingir os índices mínimos de:

Liquidez Corrente = (igual) ou > (maior) que 1,00 onde:

AC

PC

Solvência Geral > (maior) que 1,00 onde:

AT

PC + ELP

Índice de Endividamento Geral < (menor) que 0,50 onde:

PC + ELP

AT

LEGENDA: AC = Ativo Circulante PC = Passivo Circulante



RLP = Realizável à Longo Prazo

PL = Patrimônio Líquido

AT = Ativo Total

ELP = Exigível à Longo Prazo

1.4.7 - Certidão Negativa de Falência ou Concordata, expedida pelo cartório distribuidor da sede da pessoa jurídica, **emitida no máximo, 90 (noventa) dias** antes da data fixada para abertura dos envelopes de Documentação.

1.5 - DAS DECLARAÇÕES

1.5.1 - Declaração de que a empresa licitante não possui em seu quadro de pessoal, empregado menor de 18 (dezoito) anos em trabalho noturno, perigoso ou insalubre e de 16 (dezesseis) anos em qualquer trabalho, salvo na condição de aprendiz, a partir de 14 (quatorze) anos. Nos termos do inciso XXXIII, do art. 7º da Constituição Federal; modelo Anexo VII;

1.5.2 - Declaração de inexistência de qualquer fato impeditivo para habilitação da licitante no presente processo; modelo Anexo VII;

1.6 - CONDIÇÕES PRELIMINARES PARA HABILITAÇÃO

1.6.1 - O representante da Licitante deverá na abertura da Sessão Pública para entrega dos envelopes, **apresentar a Carta de Credenciamento** acompanhada da Carteira de Identidade e onde deverá estar explicitada a representatividade para o respectivo processo licitatório, conforme modelo **Anexo VIII**;

1.6.2 – Caso o representante seja sócio administrador ou responsável legal da Licitante, apresentar cópia do contrato social, de modo a conferir esta disposição contratual, acompanhado de documento legal de identificação que tenha foto.

1.6.3 – Caso o representante da Licitante não disponha de documento como referido nos itens anteriores, os envelopes serão recebidos, porém o representante poderá somente assistir a sessão pública, mas não poderá assinar a ata ou quaisquer outros documentos em nome da Licitante.

1.6.4 - A empresa Licitante como condição para ter a sua documentação analisada e julgada pela Comissão de Licitações, deverá cumprir as condições e exigências do Edital e seus Anexos.



1.6.5 - Os documentos que deverão ser apresentados neste processo licitatório e mencionados neste Anexo não poderão ser substituídos por qualquer tipo de protocolo.

1.6.6 - Após a fase de habilitação, não cabe desistência da proposta apresentada.

1.7 - MICROEMPRESAS (ME) E EMPRESAS DE PEQUENO PORTE (EPP)

1.7.1 - Às MEs e EPPs será concedido todos os benefícios da LC 123/2006; no que couber;

1.8 – DA RESPONSABILIDADE DA LICITANTE

1.8.1 – A licitante ao entregar a sua documentação, as declarações e/ou atestados e outros documentos relacionados acima, responde civil, administrativa e criminalmente pela fidedignidade e exatidão de todos estes documentos apresentados.

2 - DA VISITA TÉCNICA NÃO OBRIGATÓRIA

2.1 – A Visita Técnica **poderá** ser agendada pelo telefone e ser feita nos dias úteis no período de **03/03/2020 até o dia 16/03/2020**, para que as Licitantes interessadas compareçam à sede da Prefeitura Municipal, na Rua Daniel Constantino dos Santos, nº 141, Vila Santos na sala de licitações, com seus representantes, de forma a se dirigirem, conjuntamente aos locais da execução da obra.

2.1.1 – O credenciamento das licitantes para a visita técnica será a partir das 13:30h (treze e trinta horas).

2.2 - A Visita Técnica será dirigida pelo responsável técnico indicado pela Prefeitura Municipal.

2.3 – O representante da empresa licitante, preferencialmente engenheiro ou arquiteto, deverá obrigatoriamente, apresentar ao dirigente da visita técnica, antes do seu início, a seu documento de identidade e o respectivo credenciamento de representatividade para este processo licitatório.

2.4 – Após a efetivação da visita técnica, responsável técnico indicado pela Prefeitura Municipal fornecerá o “Termo de Visita Técnica” – Modelo **do Anexo V**;



2.4.1 – O “Termo de Visita Técnica” **poderá** fazer parte do envelope nº 01, e não será expedido para Licitantes que não forem representadas como determina o item **2.3** acima, ou que comparecerem posteriormente às datas e horários mencionados no item **2.1** acima.

3- DO JULGAMENTO

3.1- A proposta para a execução do objeto da presente licitação, que engloba toda a mão de obra, o fornecimento de materiais e equipamentos necessários à sua conclusão será analisada e julgada pelo **MENOR PREÇO GLOBAL** com execução pelo regime de empreitada por preços unitários dentre as propostas apresentadas.

3.2- Para efeito de desempate:

3.2.1– Havendo a condição de empate das propostas de preços com participação de ME ou EPP, os critérios de desempate seguirão as regras previstas no art. 45 da Lei Complementar nº 123/2006.

3.2.2 – Caso o empate se der entre duas ou mais propostas sem a cobertura do disposto no item anterior, será feito o sorteio na Sessão Pública como dispõe o art. 45, da Lei nº 8.666/93;

4 - DA APRESENTAÇÃO DA PROPOSTA: (envelope nº 2)

4.1 - No envelope nº 2 " Proposta ", devidamente fechado ou lacrado, deverá constar a **proposta de preço**, em 01 (uma) via, digitada, ou ainda escrita de forma legível, sem emendas, entrelinhas ou rasuras, rubricadas em todas vias e assinada ao final, **juntamente** com a **planilhas orçamentária de custos**, devendo constar, sob pena de desclassificação:

4.1.1 - Valor irrealizável da proposta de acordo com as planilhas orçamentária de custos básicos de serviços e materiais, inserida no **Anexo X** deste Edital, deverá ser apresentada pela Licitante com preços para o período total de 4 (quatro) meses, expressos por extenso e em moeda corrente nacional. Modelo Anexo III;

4.1.2 - **Indicação da empresa: razão social, endereço completo e CNPJ/MF;**

4.1.3 - **Número do processo licitatório;028**



4.1.4 - O prazo da validade da proposta; não inferior a 180 dias

4.1.5 - O prazo de execução da prestação dos serviços; quatro meses

4.1.6 – Número da conta bancária para efeito dos pagamentos;

4.1.7 - e-mail e telefone para contato;

4.1.8 - As assinaturas exigíveis pertinentes.

4.2 – O valor total irrevogável da proposta a ser apresentada pela Licitante, considerando a planilha orçamentária de custos, inserida **no Anexo X** do Edital, deverá cobrir todas as despesas com a execução total do objeto licitado, ser expresso por extenso e em moeda corrente nacional, SEPARANDO os valores a serem destinados à mão de obra e encargos sociais, trabalhistas, previdenciários e correlatos, daqueles destinados aos custos com os materiais a serem aplicados e outros constantes da planilha apresentada, de forma a atender os ditames da INRFB 971/2009;

4.2.1 – Nas planilhas orçamentária de custos de serviços e fornecimento de materiais, inserida no Anexo I, deverá constar, obrigatoriamente a, respectiva fonte e a composição do BDI, por item, como dispõe o Acórdão do TCU N° 2622/2013, conforme o tipo da obra descrita no objeto;

4.2.2 – Não poderão compor os custos, BDI (benefícios e despesas indiretas) com a administração local, instalação do canteiro da obra, acompanhamento, mobilização e desmobilização (mão-de-obra e equipamentos), bem como os tributos de natureza pessoalística, tais como o IRPJ (imposto de renda de pessoa jurídica) e CSSL (contribuição social sobre o lucro).

4.3 - Não serão levadas em consideração quaisquer ofertas que não se enquadrem nas especificações exigidas neste Edital;

4.4 - No preço total irrevogável da proposta deverão estar inclusos todos os tributos, obrigações previdenciárias, fiscais, comerciais, trabalhistas, tarifas, fretes, seguros, descarga, transporte, material, mão de obra, equipamentos, ferramentas, insumos, impostos e lucro, ou seja, todas as despesas diretas e indiretas, que venham a incidir sobre a execução do objeto deste processo licitatório;



4.5 - Validade do valor apresentado na proposta será considerada a partir do último dia previsto para recebimento dos envelopes "Proposta", que deverá ser de, **no mínimo, 180 (cento e oitenta) dias;**

4.6 - A apresentação da proposta pela licitante significa o pleno conhecimento e integral concordância com as cláusulas e condições desta licitação e total sujeição à legislação pertinente.

5 - DA ASSINATURA DO CONTRATO E DA GARANTIA DA EXECUÇÃO

5.1 - A Licitante estará obrigada a assinar o contrato administrativo e aceitar a Ordem de Serviço – OS, no prazo máximo de 5 (cinco) dias úteis a contar do recebimento da convocação;

5.2 – No ato da assinatura do contrato administrativo a empresa adjudicada deverá, obrigatoriamente, apresentar a garantia de execução do contrato em qualquer das modalidades constantes do art. 56 da Lei nº 8.666/93, no montante de 1% (cinco por cento) do valor total do contrato a ser assinado.

5.2.1 – A garantia referida deverá ter sua validade para o período correspondente a contratação, acrescida de 90 (noventa) dias, prazo estipulado para a entrega definitiva da obra;

5.2.2 – Havendo prorrogação do prazo inicial fixado, a Licitante deverá renovar a sua garantia contratual, nas mesmas condições acima referidas.

6 - DO PRAZO PARA EXECUÇÃO DA PRESTAÇÃO DOS SERVIÇOS E REAJUSTES

6.1 - O PRAZO PARA EXECUÇÃO para a execução desta obra- prestação dos serviços com o fornecimento de materiais do objeto licitado será de 4 (quatro) meses a contar da assinatura do contrato;

7 - DO PREÇO E FORMA DE PAGAMENTO:

7.1 - O preço TOTAL MÁXIMO E IRREAJUSTÁVEL a ser pago pela execução da obra - prestação dos serviços do objeto, mão de obra e fornecimento de materiais fica assim estipulado:



7.1.1 - Total da obra R\$ **112.455,40** (Cento e doze mil quatrocentos e cinquenta e cinco reais e quarenta centavos).

7.2 - Os pagamentos serão **efetuados POR MEDIÇÃO**, de acordo com a execução dos serviços e obedecendo ao cronograma físico-financeiro previamente estabelecido, após 5 (cinco) dias a contar da apresentação da fatura/nota fiscal, depois de ser conferida e atestada pelo engenheiro e pelo responsável pela fiscalização.

7.3 - A nota fiscal/fatura deverá ser emitida, discriminando em separado o valor da mão de obra e encargos com os custos com o fornecimento de materiais, conforme apresentado na proposta.

7.4 - Para que seja efetivado o pagamento, deverão acompanhar as faturas/notas fiscais, o competente atestado da execução do objeto e o Certificado de Regularidade com o FGTS e a Certidão Negativa de Débito para com o INSS, bem como a Certidão Negativa de Débitos Federais, como também a cópia da respectiva GFIP, devidamente quitada com o nome do responsável técnico pelas informações, com identificação do número do seu registro no órgão competente.

7.5 – Como condição para recebimento do valor referente à primeira medição, a empresa contratada **deverá apresentar o Certificado de Matrícula da Obra, expedido pelo INSS e a ART junto ao CREA/MG ou RRT junto ao CAU/BR**

7.6 – Como condição para que a garantia da execução contratual seja devolvida, a empresa contratada **deverá apresentar o Certificado de Baixa da Obra junto ao INSS, até 15 (quinze) dias anteriores ao prazo determinado para o ato da entrega definitiva da obra, condição para o aceite final**, dentre outras condições verificadas na vistoria final pela fiscalização do contrato.

7.6.1 – Caso a contratada não cumpra a referida obrigação, a Administração da Prefeitura Municipal poderá executar a garantia contratual para fazer frente às despesas e providências junto ao INSS, além da aplicação de outras penalidades cabíveis à espécie.

8.1 - DO CRITÉRIO DE ACEITABILIDADE DE PREÇOS



PREFEITURA MUNICIPAL DE ITAMONTE

CNPJ: 18.666.750/0001-62

8.1 – A proposta somente será aceita e analisada se atender as exigências do edital e seus anexos, e em especial se o valor total ofertado não superar ao estipulado no item 7.1.1 acima referido e que os preços unitários não sejam superiores aos constantes nas planilhas orçamentárias desta licitação e inseridas no Anexo X deste edital.

Prefeitura Municipal de Itamonte, 10 de fevereiro de 2020.

Ana Paula Franco da Rosa Ribeiro Santos
Presidente da Comissão Permanente de Licitações

Visto: Priscila Rodrigues Maciel
OAB/MG: 196.442

Tibério Mota Fleming
CREA 220.404
Responsável Técnico



ANEXO III

Processo Licitatório nº 028/2020

Tomada de Preços nº 02/2020

MODELO DA PROPOSTA DE PREÇO

OBS.: Apresentar em impresso próprio da sociedade empresária.

À Prefeitura Municipal de Itamonte Rua Daniel Constantino dos Santos, nº 141, Vila Santos - Itamonte – Minas Gerais

Att.: Comissão de Licitações Prezados Senhores,

Apresentamos e submetemos à apreciação de vossas senhorias, nossa proposta de preços relativa à presente licitação nº 022/2020 – Tomada de Preços nº 01/2020, referente a **Contratação de empresa para reforma do posto de Saúde no bairro rural do Morro Grande em Itamonte/MG.**

O nosso preço total constante do orçamento da Tomada de Preços é de R\$ (.....).

O preço correspondente à mão de obra é de R\$ (.....).

O preço correspondente ao fornecimento de materiais é de R\$ (.....).

Acompanha a nossa proposta de preços a Planilha Orçamentária bem como todos os elementos julgados oportunos para perfeita compreensão e avaliação da proposta.

Declaramos, outrossim, que em nosso preço global estão incluídos todos os custos diretos e indiretos para perfeita execução dos serviços com o fornecimento dos materiais necessários, inclusive as despesas com mão de obra especializada ou não, encargos da legislação social trabalhista, previdenciária, da infortunistica do trabalho e responsabilidade civil por quaisquer danos causados à Administração Municipal ou a terceiros, os dispêndios resultantes de impostos, taxas, regulamentos e posturas municipais, estaduais e federais.



PREFEITURA MUNICIPAL DE ITAMONTE

CNPJ: 18.666.750/0001-62

Obrigamo-nos, ainda, caso nos seja adjudicado o objeto, a assinar o contrato dentro do prazo estabelecido, a contar da data da OS, bem como atender a todas as condições prévias a sua assinatura.

Validade da presente proposta é de 180 (cento e oitenta) dias.

_____, ____ de _____ de 2020.

Identificação da Empresa
Assinatura
Nome do responsável (por extenso e legível)
RG ou CPF –
Cargo e/ou função



ANEXO IV - MINUTA CONTRATUAL

CONTRATANTE: PREFEITURA MUNICIPAL DE ITAMONTE, Estado de Minas Gerais, pessoa jurídica de direito público interno, inscrita no CNPJ sob o nº. 18.666.750/0001-62, com sede na Rua Daniel Constantino dos Santos, nº 141 – Vila Santos de Itamonte, CEP: 37466-000, neste ato representada pelo Prefeito ALEXANDRE AUGUSTO MOREIRA SANTOS, brasileiro, casado, portador do RG nº M 390856 SSPSP e do CPF nº 174.2948.856-68.

CONTRATADA: A empresa CNPJ
....., localizada à, em
..... CEP, nesta representada pelo
..... portador do RG nº
..... e do CPF nº

EMBASAMENTO: Processo Licitatório nº 028/2020 Tomada de Preços nº 02/2020, com regência da Lei Federal nº 8.666/1993 e alterações, ficam as partes justas e contratadas o que neste instrumento se dispõe, que será cumprido, em conformidade com as cláusulas abaixo especificadas:

1 – Do Objeto

É objeto deste contrato administrativo a **Contratação de empresa para reforma do posto de Saúde no bairro rural do Morro Grande em Itamonte/MG.**

2 – Da Execução da Obra

2.1 - A execução dos serviços com fornecimento dos respectivos materiais serão prestados e empregados pela CONTRATADA, dentro do melhor padrão de qualidade, obedecendo, no que couber, às normas da ABNT, conforme descrito nos Anexos do



Edital do Processo Licitatório na modalidade de Tomada de Preços acima epigrafado, e que são partes integrantes deste instrumento como se aqui estivessem transcritos.

2.2 - Todos os materiais empregados na execução dos serviços, objeto deste contrato, deverão ser novos, comprovadamente de primeira qualidade, que satisfaçam rigorosamente às especificações constantes neste Edital e seus Anexos, bem como atendam as orientações do responsável técnico da CONTRATANTE responsável pela fiscalização do objeto contratado.

2.3 - É de responsabilidade da CONTRATADA a realização de quaisquer serviços necessários à perfeita execução das obras do objeto contratual, mesmo que não tenham sido cotados.

2.4 - A CONTRATADA deverá assegurar e facilitar o acompanhamento e a fiscalização dos serviços pelo responsável técnico fiscalizador da CONTRATANTE, bem como o acesso às informações que forem julgadas necessárias ao fiel cumprimento da execução do objeto contratado.

2.5 - A CONTRATADA deverá manter o seu “Diário de Obras”, com folhas que possibilitem a extração de segundas vias a serem entregues ao responsável técnico fiscalizador, que servirá para o registro de quaisquer ocorrências, tais como: reclamações, notificações, paralisações, acidentes, decisões, observações ou outras e que deverá ser mantido sob guarda e responsabilidade no local da obra pela CONTRATADA, devendo ser vistado pelo engenheiro / responsável técnico fiscalizador designado pela CONTRATANTE.

2.6 - Todos os equipamentos, ferramentas e utensílios a serem empregados e usados na execução dos serviços constituirão encargos da CONTRATADA, bem como seu transporte até o local da execução do objeto contratado.

2.7 - A CONTRATADA deverá providenciar a Matrícula da Obra junto ao INSS, bem como a devida Anotação de Responsabilidade Técnica (ART) junto ao CREA/MG ou (RRT) junto ao CAUBR, no início da execução dos serviços.

2.8 - Como condição para a devolução da garantia da execução contratual à CONTRATADA, esta deverá apresentar o Certificado de Baixa da Obra junto ao INSS, até 15 (quinze) dias anteriores ao prazo determinado para o ato da entrega definitiva



da obra, condição para o aceite final, dentre outras condições verificadas na vistoria final pela fiscalização do contrato.

2.8.1 – Caso a CONTRATADA não cumpra a referida obrigação, a Prefeitura Municipal poderá executar a garantia contratual para fazer frente às despesas e providências junto ao INSS, além da aplicação de outras penalidades cabíveis à espécie.

3 – Do Pagamento

3 - A CONTRATANTE pagará à CONTRATADA pela execução do objeto deste instrumento o valor total de R\$
(.....), irrealizável e que cobre todos os custos diretos e indiretos, impostos, taxas, encargos sociais, trabalhistas, previdenciários e outros que possam ainda incidir sobre a contratação, constituindo na única remuneração pela execução do objeto ora contratado.

3.1 - Do total referido neste item fica estipulado que o valor de R\$
(.....) correspondente à mão de obra na execução dos serviços, bem como todos os custos diretos e indiretos, impostos e taxas, encargos sociais, trabalhistas, previdenciários, e outros que incidam ou venham a incidir sobre a execução dos serviços contratados.

3.2 - Do total referido neste item fica estipulado que o valor de R\$
(.....) correspondente ao fornecimento dos materiais.

3.3 - Para fins de pagamento serão realizadas medições periódicas da obra, considerando os preços unitários constantes nas planilhas orçamentárias e o cronograma físico-financeiro, conforme a divisão de serviços e materiais referidos nos subitens do item anterior.

3.3.1 - Na nota fiscal da respectiva medição deverão obrigatoriamente estar destacados em separado os valores dos serviços e dos materiais, bem como o número do respectivo processo licitatório.

3.4 - Somente serão medidos os serviços realizados, com materiais já instalados e após atestados pelo responsável técnico fiscalizador da CONTRATANTE, quanto ao



exato cumprimento das obrigações da CONTRATADA no período da medição, quanto à quantidade, à qualidade e o prazo previsto para a respectiva execução.

3.5 - O responsável técnico fiscalizador designado pela CONTRATANTE deverá analisar e fiscalizar os serviços executados e a qualidade dos materiais empregados, aprovando-os e/ou rejeitando-os, no prazo máximo de até 05 (cinco) dias úteis a contar da apresentação da planilha de cada medição.

3.5.1 – Somente após a conferência e atestação da planilha de medição pelo responsável técnico poderá a CONTRATADA emitir a respectiva nota fiscal, para viabilizar o recebimento.

3.6 - A nota fiscal referente aos serviços com fornecimento de materiais medidos deverá ser entregue diretamente no Setor de Compras da Prefeitura Municipal para as devidas conferências e encaminhamento ao Setor de Contabilidade para o processamento de empenho da despesa e emissão da NE, condição técnica contábil para liberação do respectivo pagamento.

3.6.1 – Na nota fiscal deverá estar descrito em separado o valor referente os materiais empregados na obra e os serviços executados, de modo a atender a INRFB 971/2009.

3.7 - Os pagamentos serão efetuados pela Tesouraria da CONTRATANTE, após a satisfação formal dos itens anteriores, por processo legal, em até 05 (cinco) dias úteis contados da apresentação da fatura ou nota fiscal que deverá ser acompanhada pelo Certificado de Regularidade com o FGTS, com o INSS, a CNDT e a cópia de recolhimento da respectiva GFIP, bem como o resumo da folha de pagamento dos empregados da obra, com identificação do responsável técnico pelas informações.

3.7.1 – Estas regularidades serão, obrigatoriamente, conferidas na data da emissão da respectiva nota fiscal, bem como será conferida na data do pagamento;

3.7.2 – Qualquer pendência de regularidade impedirá o processo de pagamento até que a CONTRATADA promova a sua regularização.

3.7.3 – Qualquer irregularidade na emissão da fatura ou nota fiscal, o documento será devolvido e o prazo para pagamento será contado a partir da respectiva reapresentação, desde que devidamente regularizado, não sendo permitida qualquer rasura.



3.7.4 – Como condição para o recebimento da primeira medição a CONTRATADA deverá apresentar ao arquiteto/engenheiro da CONTRATANTE o Certificado de Matrícula da Obra, expedido pelo INSS e a ART junto ao CREA/MG ou RRT junto ao CAU, exigência contida no item 2.7 da Cláusula anterior.

3.8 - O PREÇO TOTAL constante do item 3.1 a ser pago à CONTRATADA pela CONTRATANTE será IRREAJUSTÁVEL, exceto nas situações em que visem o restabelecimento do equilíbrio econômico- financeiro do contrato, decorrentes de fatos supervenientes, mediante requerimento fundamentado da CONTRATADA, acompanhado de demonstrativos técnicos e contábeis e de outros que possam comprovar a necessidade requerida referente ao objeto contratado, através do responsável técnico fiscalizador e pôr termo aditivo, conforme previsto no art. 65 da Lei nº 8.666/93.

4 – Dos Prazos e Obrigações

4.1 - O prazo para execução e entrega da obra constante do objeto contratado, será de 4 (quatro) meses, contados a partir da assinatura deste instrumento, observando-se os prazos parciais, de acordo com o cronograma físico-financeiro, Anexo XI.

4.2 - O prazo previsto no item anterior somente poderá ser prorrogado por motivo de força maior, tecnicamente admitido pela Prefeitura Municipal, ouvido o responsável técnico fiscalizador da execução do objeto contratado, sendo certo que, a sua não conclusão, no prazo estipulado, submeterá à CONTRATADA às penalidades previstas neste instrumento.

4.3 - A obra contratada somente será recebida após devidamente concluída, como determinada na ordem de serviço e com a fiel observância das disposições editalícias e contratuais, em caráter provisório, pela CONTRATANTE, através do responsável técnico fiscalizador.

4.3.1 – O recebimento provisório da obra ou a sua impugnação far-se-á mediante inspeção realizada pelo responsável técnico fiscalizador da CONTRATANTE, juntamente com o representante da CONTRATADA e com lavratura de termo, devendo ser assinado pelas partes.



4.4 - Até 90 (noventa) dias após o recebimento provisório da obra, verificada a sua perfeita execução, de acordo com o projeto e especificações técnicas, a CONTRATANTE, pelo arquiteto responsável pela fiscalização da obra, expedirá "Termo de Recebimento Final da Obra ", sem prejuízo, entretanto, do disposto no Código Civil a respeito da empreitada de mão de obra com fornecimento de materiais.

4.4.1 – O recebimento definitivo da obra somente será efetivado após a inspeção feita pelo responsável técnico fiscalizador e das possíveis correções requeridas pela fiscalização.

4.4.2 – Para que seja emitido o referido termo, a CONTRATADA fica obrigada a apresentar a baixa da obra junto ao INSS.

4.5 - A CONTRATADA fica obrigada a reparar, corrigir, remover, demolir, reconstruir ou substituir, imediatamente e às suas expensas, quando se verificarem vícios, defeitos, incorreções e outros resultantes da execução dos serviços ou materiais empregados, apontados pelo responsável técnico fiscalizador da CONTRATANTE.

5 – Da Dotação Orçamentária

5.1 - As despesas decorrentes deste contrato administrativo correrão por conta das seguintes dotações do orçamento vigente: **02.08.02.10.301.0024.1092.4.4.90.51.01** - Obras de Domínio Patrimonial.

6 – Da Execução Contratual

6.1 - A CONTRATADA não poderá transferir o presente contrato, no todo ou em parte, nem subcontratar os serviços relativos ao seu objeto, sem o expresse consentimento formal da CONTRATANTE, sob pena de rescisão deste instrumento.

6.2 - A CONTRATADA é a única responsável pela execução do objeto contratado, consequentemente responde civil, administrativa e criminalmente, por todos os danos e prejuízos que, na execução dele venha, direta ou indiretamente, provocar ou causar para a CONTRATANTE e/ou a terceiros.



6.2.1 - Após o recebimento definitivo do objeto contratado, por parte da CONTRATANTE, a empresa CONTRATADA ficará responsável pelo prazo de 24 (vinte e quatro) meses, por quaisquer defeitos de natureza material, técnica ou operacional, obrigando-se às suas expensas, às reparações e/ou substituições que se fizerem necessárias, o que não ocorrendo, poderá a CONTRATANTE determinar as respectivas intervenções por conta e risco da CONTRATADA.

6.2.2 – Fica ainda a CONTRATADA responsável pela qualidade dos serviços executados e pelo material fornecido durante o prazo de cinco anos, conforme preceitua o Código Civil Brasileiro.

7 – Das Alterações

7.1 - O objeto contratado poderá ser alterado, caso se torne necessário tecnicamente, através de termo emitido pelo responsável técnico fiscalizador e havendo repercussão no preço e no prazo, implicará a formalização de Termo Aditivo a este Instrumento, nos termos do arts. 57, 58 e 65 da Lei regente deste contrato.

7.1.1 - A CONTRATANTE se reserva no direito de aumentar ou diminuir o quantitativo dos serviços e fornecimento de materiais, para melhor executar e concluir o objeto contratado na forma legal.

7.2 - O responsável técnico da CONTRATANTE ficará encarregado pela fiscalização da execução do objeto contratado, pela emissão das ordens de serviços, pelos recebimentos provisório e definitivo da obra, e também para liquidar as despesas das respectivas medições.

8 – Da Garantia

8.1 - A CONTRATADA entrega a CONTRATANTE, no ato da assinatura deste instrumento, como título de caução correspondente a 1% (um por cento) do valor deste contrato, em moeda nacional ou através de Fiança Bancária ou Seguro Garantia, com validade não inferior a 90 (noventa) dias da data programada para a entrega definitiva da obra;

8.1.1 – Havendo prorrogação do prazo contratual, por qualquer motivo, a garantia da caução do contrato deverá, obrigatoriamente, ser substituída para atender o prazo de validade constante neste item.



8.2 - A devolução da garantia contratual do item anterior, somente será devolvida pela CONTRATANTE a CONTRATADA após a entrega da baixa da obra emitida pelo INSS, responsabilidade constante do item 4.4.2 da Cláusula Quarta, poderá a CONTRATANTE fazer, imediatamente a execução da garantia contratual recebida em conformidade com o item 8.1 desta Cláusula.

9 – Da Rescisão

9.1 - A CONTRATADA declara reconhecer os direitos da CONTRATANTE, em caso de Rescisão Administrativa, como dispõe no art. 77, da Lei regente deste contrato.

9.2 - A rescisão deste instrumento poderá ser efetivada, caso ocorra qualquer dos motivos mencionados no art.78, com comunicação formal a CONTRATADA e será processada conforme dispõe o art. 79, ambos da referida Lei, no que couber.

9.3 - Além das hipóteses previstas no referido art. 78, constituem causas para rescisão contratual as condutas da CONTRATADA:

9.3.1 - Paralisar total ou parcial a execução do objeto contratado por fatos de responsabilidade da CONTRATADA, por prazo superior a 10 (dez) dias ininterruptos, salvo por motivo de força maior devidamente comprovado;

9.3.2 - A inobservância na execução dos projetos e especificações técnicas do objeto contratado;

9.3.3 - Empregar materiais ou executar serviços em desacordo com as especificações do projeto e não aceitos pelo responsável técnico fiscalizador da CONTRATANTE.

9.3.4 - O não cumprimento das determinações do responsável técnico fiscalizador da CONTRATANTE e/ou a condução dolosa na execução do objeto contratado.

9.4 - Além das referidas hipóteses, poderá a CONTRATANTE rescindir o presente contrato, independentemente de qualquer procedimento judicial ou pagamento de indenização, por falência, concordata, dissolução ou insolvência da CONTRATADA.



9.5 - Em casos excepcionais, configurados como de força maior, a critério da CONTRATANTE, o atraso na entrega do objeto contratado não ensejará rescisão contratual, bem como as penalidades estabelecidas neste instrumento.

10 - Das Penalidades

10.1 - Pelo descumprimento total ou parcial das condições contratuais, a CONTRATANTE poderá aplicar à CONTRATADA as sanções previstas no art. 87 da Lei 8.666/93, sem prejuízo da responsabilidade civil e penal cabíveis e as multas de:

10.1.1 – 0,01% (um décimo de percentual) ao dia, até o limite de 5% (cinco por cento) do valor do valor do contrato, por inobservar o prazo estabelecido neste contrato, sem justificativa plausível e aceito pela CONTRATANTE;

10.1.2 – 10 % (dez por cento) do valor do contrato, por ceder ou transferir, total ou parcialmente, o contrato a terceiros sem a devida e formal autorização do Contratante;

10.1.3 – 10 % (dez por cento) do valor do contrato, por causar o desmesurado ajuizamento de reclamações trabalhistas contra a CONTRATADA, onde a Prefeitura venha a figurar no pólo passivo da ação como responsável solidário ou subsidiário. Esta situação agravar-se-á se, na primeira audiência de conciliação e julgamento em que a Prefeitura Municipal não for excluída da lide.

10.1.4 - 10% (dez por cento) do valor de qualquer serviço não realizado ou material não fornecido, no caso de atraso superior a 30 (trinta) dias, com a consequente rescisão contratual;

10.2 - O recolhimento das multas referidas deverá ser efetivado através de guia própria, diretamente retirada na Tesouraria da Prefeitura e com depósito em conta bancária designada pela CONTRATANTE, no prazo máximo de 5 (cinco) dias, a contar da data em que for aplicada a multa.

10.3 - As penalidades de advertência e multa, incluída a de mora, serão aplicadas de ofício ou à vista de proposta emitida pelo arquiteto da CONTRATANTE responsável pela fiscalização.

10.4 - A suspensão do direito de contratar com Administração Pública, com prazo já fixado em 24 (vinte e quatro) meses.



10.5 - Fica assegurado à CONTRATADA o direito da ampla defesa e do contraditório.

11 – Do Foro

11.1 - Nos casos omissos e não previstos neste Contrato, serão aplicadas normas e regulamentações vigentes, que também prevalecerão quando houver conflitos nas suas Cláusulas.

11.2 - As partes elegem o Foro da Comarca de Itamonte - MG, para dirimir as questões decorrentes deste Instrumento, com expressa renúncia de qualquer outro.

E assim, ajustados e contratados na melhor forma de direito, as partes por seus representantes legais, assinam o presente contrato administrativo, em duas vias de igual teor e forma para um só e jurídico efeito, perante as testemunhas abaixo identificadas e assinadas.

Itamonte, de de 2020.

C O N T R A T A N T E
Prefeitura Municipal de Itamonte
ALEXANDRE AUGUSTO MOREIRA SANTOS
PREFEITO MUNICIPAL

C O N T R A T A D A
.....
.....

Visto: Priscila Rodrigues Maciel
OAB/MG: 196.442

Testemunhas:

Nome: _____ Nome: _____

RG: _____ RG: _____



ANEXO V

Processo Licitatório nº 028/2020

– Tomada de Preços nº 02/2020

TERMO DE VISITA TÉCNICA

Declaramos que o representante da empresa abaixo identificada participou da Visita Técnica, referente ao processo acima epigrafado, de forma a tomar conhecimento da realidade do objeto licitado e das reais condições para a execução do futuro contrato, para bem formular a sua proposta de preços.

OBJETO: Contratação de empresa para reforma do posto de Saúde no bairro rural do Morro Grande em Itamonte/MG.

Empresa: CNPJ

Endereço -

Representante - RG -

Representante da Licitante:

Itamonte, de de 2020.

Observação: Este documento devidamente preenchido quando da realização da visita técnica **poderá** constar no envelope nº. 2 – Documentação.



ANEXO VI

Processo Licitatório nº 028/2020 – Tomada de Preços nº 02/2020

Qualificação Econômica – Financeira

Nome da Empresa: _____

CNPJ: _____

Índices de Avaliação

1 - Liquidez Corrente

2 - Solvência Geral

3 - Endividamento Geral

$$\frac{\text{AC}}{\text{PC}}$$

$$\frac{\text{AT}}{\text{PC} + \text{ELP}}$$

$$\frac{\text{PC} + \text{ELP}}{\text{AT}}$$

1 - Liquidez Corrente = $\frac{\text{AC}}{\text{PC}}$ = _____ =

2 – Solvência Geral = $\frac{\text{AT}}{\text{PC} + \text{ELP}}$ = _____ =

3 - Endividamento Geral = $\frac{\text{PC} + \text{ELP}}{\text{AT}}$ = _____ =

Legenda:

AC=Ativo Circulante **PC**=Passivo Circulante **RLP**=Realizável a Longo Prazo

ELP=Exigível a Longo Prazo **AT**=Ativo Total **PL**=Patrimônio Líquido

Nome do Contador: _____

CRC N°: _____ Assinatura

Responsável pela Empresa: _____

Assinatura

Data: ____ / ____ / ____

Observações:



ANEXO VII

Processo Licitatório nº 028/2020

– Tomada de Preços nº 02/2020

DECLARAÇÃO

A empresa, inscrita no CNPJ
n.º, por intermédio de seu representante legal o(a)
Sr(a), portador da Carteira de
Identidade n.º e do CPF n.º, **DECLARA**,
sob as penas da Lei em cumprimento ao disposto no inciso XXXIII, do art. 7º da
Constituição da República, que não emprega menor de dezoito anos em trabalho
noturno, perigoso ou insalubre e não emprega menor de dezesseis anos, ou que
emprega menor a partir de quatorze anos na condição de aprendiz.

DECLARA ainda não existir qualquer fato impeditivo para sua participação nesta
licitação.

Local e data:

.....
Assinatura, qualificação e carimbo (Representante legal)

Se possível, usar papel timbrado da empresa, caso contrário, usar carimbo de CNPJ



Anexo VIII

MODELO DE DECLARAÇÃO ENQUADRAMENTO DE ME E EPP

DECLARAÇÃO

A empresa, inscrita no CNPJ
n.º, por intermédio de seu representante legal o (a) Sr
(a), portador da Carteira de
Identidade n.º e do CPF n.º, na qualidade
de participante nesta licitação instaurada pela Prefeitura Municipal de Itamonte - MG,
DECLARA para todos os fins de direito, estar sob o regime de microempresa - ME ou
empresa de pequeno porte - EPP e se enquadra nos benefícios da Lei Complementar
nº 123/2006.

Local e data:

.....

.....

Assinatura, qualificação e carimbo (Representante legal)



ANEXO VIII

Processo Licitatório nº 028/2020

Tomada de Preços nº 02/2020

CARTA DE CREDENCIAMENTO

Pelo presente instrumento credenciamos o(a) Sr.(a), portador do Documento de Identidade n.º para participar das sessões públicas relativas ao Processo Licitatório nº **028/2020**– Tomada de Preços nº **02/2020**, que tem como objeto: **Contratação de empresa para reforma do posto de Saúde no bairro rural do Morro Grande em Itamonte/MG**, o qual está autorizado a requerer vistas de documentos e propostas, manifestar-se em nome da empresa, desistir e interpor recursos, rubricar documentos, assinar atas e praticar todos os atos necessários ao procedimento licitatório, a que tudo daremos por firme e valioso.

....., de de 2020.

Assinatura:

Sócio/Gerente/CONTRATADA da Empresa

Obs.: Identificação, assinatura do representante legal, em papel timbrado da empresa ou com carimbo padronizado.



ANEXO IX

Processo Licitatório nº 028/2020

Tomada de Preços nº 02/2020

Estão gravados em mídia eletrônica e integram este edital os seguintes arquivos:

Cronograma Físico-Financeiro

Planilha Orçamentária e Quantitativa de Custos dos Serviços e Materiais

Prefeitura Municipal de Itamonte, 10 de fevereiro de 2020.

Tibério Mota Fleming

CREA 220.404

Responsável Técnico



ANEXO X

Processo Licitatório nº 028/2020

Tomada de Preços nº 02/2020

Planilha Orçamentária

Item						
Item	Descrição	Especificação	UN	Quantidade	Valor unitário	Valor total
1	OBRAS MUNICIPAIS - PADRÃO CEMIG AÉREO tipo H1, INSTALADA ATÉ 5 KW	PADRÃO CEMIG AÉREO tipo H1, INSTALADA ATÉ 5 KW	UN	R\$ 1,00	R\$ 1.088,30	R\$ 1.088,30
2	OBRAS MUNICIPAIS - (COMPOSIÇÃO REPRESENTATIVA) DO SERVIÇO DE REVESTIMENTO CERÂMICO PARA PAREDES INTERNAS, MEIA PAREDE, OU PAREDE INTEIRA, PLACAS GRÊS OU SEMI-GRÊS DE 20X20 CM, PARA EDIFICAÇÕES HABITACIONAIS UNIFAMILIAR (CASAS) E EDIFICAÇÕES PÚBLICAS PADRÃO	(COMPOSIÇÃO REPRESENTATIVA) DO SERVIÇO DE REVESTIMENTO CERÂMICO PARA PAREDES INTERNAS, MEIA PAREDE, OU PAREDE INTEIRA, PLACAS GRÊS OU SEMI-GRÊS DE 20X20 CM, PARA EDIFICAÇÕES HABITACIONAIS UNIFAMILIAR (CASAS) E EDIFICAÇÕES PÚBLICAS PADRÃO INCLUSIVE REJUNTAMENTO.	M2	R\$ 60,20	R\$ 51,63	R\$ 3.108,13
3	OBRAS MUNICIPAIS - 06.01.16 CAIXA DE GORDURA PRÉ-FABRICADA Ø40 MM 31 LITROS	06.01.16 CAIXA DE GORDURA PRÉ-FABRICADA Ø40 MM 31 LITROS	UN	R\$ 1,00	R\$ 63,18	R\$ 63,18
4	OBRAS MUNICIPAIS - ALVENARIA DE VEDAÇÃO DE BLOCOS CERÂMICOS FURADOS NA HORIZONTAL DE 9X19 M2 X 19 CM (ESPESSURA 9 CM) DE PAREDES COM ÁREA LÍQUIDA MAIOR OU IGUAL A 6M2	ALVENARIA DE VEDAÇÃO DE BLOCOS CERÂMICOS FURADOS NA HORIZONTAL DE 9X19 M2 X 19 CM (ESPESSURA 9 CM) DE PAREDES COM ÁREA LÍQUIDA MAIOR OU IGUAL A 6M2	M2	R\$ 78,00	R\$ 58,11	R\$ 4.532,58
5	OBRAS MUNICIPAIS - ARMAÇÃO DE BLOCO, VIGA BALDRAME OU SAPATA UTILIZANDO AÇO CA-50 DE 8 MM - MONTAGEM.	ARMAÇÃO DE BLOCO, VIGA BALDRAME OU SAPATA UTILIZANDO AÇO CA-50 DE 8 MM - MONTAGEM.	KG	R\$ 72,50	R\$ 10,40	R\$ 754,00
6	OBRAS MUNICIPAIS - BACIA SANITARIA (VASO) COM CAIXA ACOPLADA, DE LOUCA BRANCA	BACIA SANITARIA (VASO) COM CAIXA ACOPLADA, DE LOUCA BRANCA	UN	R\$ 3,00	R\$ 348,94	R\$ 1.046,82
7	OBRAS MUNICIPAIS - BANCADA/BANCA/PIA DE ACO INOXIDAVEL (AISI 430) COM 1 CUBA CENTRAL, COM VALVULA, ESCORREDOR DUPLO, DE *0,55 X 1,80* M	BANCADA/BANCA/PIA DE ACO INOXIDAVEL (AISI 430) COM 1 CUBA CENTRAL, COM VALVULA, ESCORREDOR DUPLO, DE *0,55 X 1,80* M	UN	R\$ 1,00	R\$ 351,11	R\$ 351,11
8	OBRAS MUNICIPAIS - CABO DE COBRE FLEXIVEL CLASSE 5, ISOLAMENTO TIPO LSHF/ATOX, NÃO HALOGENADO, ANTICHAMA, TERMOPLÁSTICO, UNIPOLAR, SEÇÃO 2,5MM2, 70°C,450/750V	CABO DE COBRE FLEXIVEL CLASSE 5, ISOLAMENTO TIPO LSHF/ATOX, NÃO HALOGENADO, ANTICHAMA, TERMOPLÁSTICO, UNIPOLAR, SEÇÃO 2,5MM2, 70°C,450/750V	M	R\$ 80,00	R\$ 2,50	R\$ 200,00
9	OBRAS MUNICIPAIS - CABO DE COBRE FLEXIVEL CLASSE 5, ISOLAMENTO TIPO LSHF/ATOX, NÃO HALOGENADO, ANTICHAMA, TERMOPLÁSTICO, UNIPOLAR, SEÇÃO 4MM2, 70°C,450/750V	CABO DE COBRE FLEXIVEL CLASSE 5, ISOLAMENTO TIPO LSHF/ATOX, NÃO HALOGENADO, ANTICHAMA, TERMOPLÁSTICO, UNIPOLAR, SEÇÃO 4MM2, 70°C,450/750V	M	R\$ 20,00	R\$ 3,38	R\$ 67,60



PREFEITURA MUNICIPAL DE ITAMONTE

CNPJ: 18.666.750/0001-62

	TERMOPLÁSTICO, UNIPOLAR, SEÇÃO 4MM2, 70°C,450/750V					
10	OBRAS MUNICIPAIS - CABO DE COBRE FLEXIVEL CLASSE 5, ISOLAMENTO TIPO LSHF/ATOX, NÃO HALOGENADO, ANTICHAMA, TERMOPLÁSTICO, UNIPOLAR, SEÇÃO 6MM, 70°C,450/750V	CABO DE COBRE FLEXIVEL CLASSE 5, ISOLAMENTO TIPO LSHF/ATOX, NÃO HALOGENADO, ANTICHAMA, TERMOPLÁSTICO, UNIPOLAR, SEÇÃO 6MM, 70°C,450/750V	M	R\$ 40,00	R\$ 4,63	R\$ 185,20
11	OBRAS MUNICIPAIS - CAIXA DE LIGAÇÃO DE PVC PARA ELETRODUTO FLEXIVEL,OCTOGONAL COM FUNFO FIXO, DIMENSÕES 4X4	CAIXA DE LIGAÇÃO DE PVC PARA ELETRODUTO FLEXIVEL,OCTOGONAL COM FUNFO FIXO, DIMENSÕES 4X4	UN	R\$ 8,00	R\$ 8,94	R\$ 71,52
12	OBRAS MUNICIPAIS - CAMADA DE REGULARIZAÇÃO ARGAMASSA TRAÇO 1:3, ESPESSURA MÉDIA 3,0 CM	CAMADA DE REGULARIZAÇÃO ARGAMASSA TRAÇO 1:3, ESPESSURA MÉDIA 3,0 CM	M2	R\$ 32,20	R\$ 29,56	R\$ 951,83
13	OBRAS MUNICIPAIS - CHAPISCO APLICADO EM ALVENARIAS E ESTRUTURAS DE CONCRETO INTERNAS COM COLHER DE PEDREIRO	CHAPISCO COM ARGAMASSA, TRAÇO 1:3 (CIMENTO E AREIA), ESP. 5MM, APLICADO EM ALVENARIA/ESTRUTURA DE CONCRETO COM COLHER, PREPARO MECÂNICO	M2	R\$ 165,00	R\$ 6,38	R\$ 1.052,70
14	OBRAS MUNICIPAIS - CHUVEIRO ELETRICO COMUM CORPO PLASTICO TIPO DUCHA, FORNECIMENTO E INSTALAÇÃO (220V X 5400W)	CHUVEIRO ELETRICO COMUM CORPO PLASTICO TIPO DUCHA, FORNECIMENTO E INSTALAÇÃO (220V X 5400W)	UN	R\$ 1,00	R\$ 76,48	R\$ 76,48
15	OBRAS MUNICIPAIS - CONCRETO FCK=20MPA, TRAÇO 1:2,7:3 (CIMENTO/ AREIA MÉDIA/ BRITA) PREPARO MECÂNICO COM BETONEIRA 400 L	CONCRETO FCK=20MPA, TRAÇO 1:2,7:3 (CIMENTO/ AREIA MÉDIA/ BRITA) PREPARO MECÂNICO COM BETONEIRA 400 L	M3	R\$ 1,45	R\$ 294,94	R\$ 427,66
16	OBRAS MUNICIPAIS - CUMEEIRA PARA TELHA DE FIBROCIMENTO ONDULADA E = 6 MM, INCLUSO ACESSÓRIOS DE FIXAÇÃO E IÇAMENTO.	CUMEEIRA PARA TELHA DE FIBROCIMENTO ONDULADA E = 6 MM, INCLUSO ACESSÓRIOS DE FIXAÇÃO E IÇAMENTO.	M	R\$ 12,45	R\$ 42,80	R\$ 532,86
17	OBRAS MUNICIPAIS - DEMOLIÇÃO DE ALVENARIA DE BLOCO FURADO, DE FORMA MANUAL, SEM REAPROVEITAMENTO	DEMOLIÇÃO DE ALVENARIA DE BLOCO FURADO, DE FORMA MANUAL, SEM REAPROVEITAMENTO	m2	R\$ 49,42	R\$ 39,68	R\$ 1.960,99
18	OBRAS MUNICIPAIS - DEMOLIÇÃO DE PASSEIO OU LAJE DE CONCRETO COM EQUIPAMENTO, INCLUSIVE AFASTAMENTO	DEMOLIÇÃO DE PASSEIO OU LAJE DE CONCRETO COM EQUIPAMENTO INCLUSIVE AFASTAMENTO	m2	R\$ 62,00	R\$ 13,45	R\$ 833,90
19	OBRAS MUNICIPAIS - DISJUNTOR BIPOLAR TERMOMAGNETICO 10 KA DE 60 A	DISJUNTOR BIPOLAR TERMOMAGNETICO 10 KA DE 60 A	UN	R\$ 1,00	R\$ 71,06	R\$ 71,06
20	OBRAS MUNICIPAIS - DISJUNTOR BIPOLAR TERMOMAGNÉTICO 10 KA, DE 25A	DISJUNTOR BIPOLAR TERMOMAGNETICO 10 KA DE 25 A	UN	R\$ 2,00	R\$ 58,33	R\$ 116,66
21	OBRAS MUNICIPAIS - DISJUNTOR BIPOLAR TIPO DIN, CORRENTE NOMINAL DE 16A FORNECIMENTO E INSTALAÇÃO	DISJUNTOR BIPOLAR TIPO DIN, CORRENTE NOMINAL DE 16A FORNECIMENTO E INSTALAÇÃO	UN	R\$ 4,00	R\$ 63,71	R\$ 254,84
22	OBRAS MUNICIPAIS - ELETRODUTO PVC FLEXIVEL CORRUGADO, COR AMARELA DE 25 MM	ELETRODUTO PVC FLEXIVEL CORRUGADO, COR AMARELA DE 25 MM	M	R\$ 40,00	R\$ 1,56	R\$ 62,40
23	OBRAS MUNICIPAIS - EXECUÇÃO DE PASSEIO (CALÇADA) OU PISO DE CONCRETO COM CONCRETO MOLDADO EM LOCO, USINADO, ACABAMENTO CONVENCIONAL, NÃO ARMADO	EXECUÇÃO DE PASSEIO (CALÇADA) OU PISO DE CONCRETO COM CONCRETO MOLDADO EM LOCO, USINADO, ACABAMENTO CONVENCIONAL, NÃO ARMADO	M3	R\$ 4,96	R\$ 446,19	R\$ 2.213,10



PREFEITURA MUNICIPAL DE ITAMONTE

CNPJ: 18.666.750/0001-62

24	OBRAS MUNICIPAIS - FABRICAÇÃO E INSTALAÇÃO DE ESTRUTURA PONTALETADA DE MADEIRA NÃO APARELHADA PARA TELHADOS COM ATÉ 2 ÁGUAS E PARA TELHA ONDULADA DE FIBROCIMENTO, METÁLICA, PLÁSTICA OU TERMOACÚSTICA, INCLUSO TRANSPORTE VERTICAL.	FABRICAÇÃO E INSTALAÇÃO DE ESTRUTURA PONTALETADA DE MADEIRA NÃO APARELHADA PARA TELHADOS COM ATÉ 2 ÁGUAS E PARA TELHA ONDULADA DE FIBROCIMENTO, METÁLICA, PLÁSTICA OU TERMOACÚSTICA, INCLUSO TRANSPORTE VERTICAL.	M2	R\$ 103,92	R\$ 18,30	R\$ 1.901,74
25	OBRAS MUNICIPAIS - FORNECIMENTO DE ANDAIME EM MADEIRA PARA ALVENARIA, REAPROVEITAMENTO 6X) MONTAGEM E DESMONTAGEM	Fornecimento de andaime em madeira para alvenaria, reaproveitamento 6x. Inclusive montagem e desmontagem.	m2	R\$ 10,00	R\$ 7,04	R\$ 70,40
26	OBRAS MUNICIPAIS - FORRO DE GESSO EM PLACAS ACARTONADAS - FGA	FORRO DE GESSO EM PLACAACARTONADA	M2	R\$ 20,00	R\$ 41,81	R\$ 836,20
27	OBRAS MUNICIPAIS - FOSSA SÉPTICA PARA 1500 L/DIA, DE CONCRETO, INSTALADA, INCLUSIVE BOTA FORA DE MATERIAL ESCAVADO	FOSSA SÉPTICA PARA 1500 L/DIA, DE CONCRETO, INSTALADA, INCLUSIVE BOTA FORA DE MATERIAL ESCAVADO	UN	R\$ 1,00	R\$ 1.201,08	R\$ 1.201,08
28	OBRAS MUNICIPAIS - INSTALAÇÕES HIDRÁULICAS-CAIXA D' AGUA POLIETILENO 500L	CAIXA D' ÁGUA DE POLIETILENO COM TAMPA 500L	UN	R\$ 1,00	R\$ 475,03	R\$ 475,03
29	OBRAS MUNICIPAIS - INSTALAÇÕES HIDRÁULICAS- CAIXA SIFONADA EM PVC COM GRELHA REDONDA 100X100X50	INSTALAÇÕES HIDRÁULICAS- CAIXA SIFONADA EM PVC COM GRELHA REDONDA 100X100X50	PÇ	R\$ 3,00	R\$ 47,63	R\$ 142,89
30	OBRAS MUNICIPAIS - INSTALAÇÕES HIDRÁULICAS- KIT CAVALETE PVC, COM REGISTRO, PARA HIDROMETRO, BITOLAS 1/2" OU 3/4"-COMPLETO	KIT CAVALETE, PVC COM REGISTRO PARA HIDROMETRO , BITOLAS 1/2" OU 3/4" COMPLETO	UN	R\$ 1,00	R\$ 54,73	R\$ 54,73
31	OBRAS MUNICIPAIS - INSTALAÇÕES HIDRÁULICAS-FORNECIMENTO E ASSENTAMENTO DE TUBO PVC RIGIDO SOLDÁVEL, ÁGUA FRIA, DN 20MM (1/2), INCLUSIVE CONEXÕES	INSTALAÇÕES HIDRÁULICAS-FORNECIMENTO E ASSENTAMENTO DE TUBO PVC RIGIDO SOLDÁVEL, ÁGUA FRIA, DN 20MM (1/2), INCLUSIVE CONEXÕES	M	R\$ 30,00	R\$ 14,38	R\$ 431,40
32	OBRAS MUNICIPAIS - INSTALAÇÕES HIDRÁULICAS-FORNECIMENTO E ASSENTAMENTO DE TUBO PVC RIGIDO SOLDÁVEL, ÁGUA FRIA, DN 25MM (3/4), INCLUSIVE CONEXÕES	INSTALAÇÕES HIDRÁULICAS-FORNECIMENTO E ASSENTAMENTO DE TUBO PVC RIGIDO SOLDÁVEL, ÁGUA FRIA, DN 25MM (3/4), INCLUSIVE CONEXÕES	M	R\$ 24,00	R\$ 16,69	R\$ 400,56
33	OBRAS MUNICIPAIS - INSTALAÇÕES HIDRÁULICAS-FORNECIMENTO E ASSENTAMENTO DE TUBO PVC RIGIDO SOLDÁVEL, ÁGUA FRIA, DN 40MM (1.1/4), INCLUSIVE CONEXÕES	INSTALAÇÕES HIDRÁULICAS-FORNECIMENTO E ASSENTAMENTO DE TUBO PVC RIGIDO SOLDÁVEL, ÁGUA FRIA, DN 40MM (1.1/4), INCLUSIVE CONEXÕES	UN	R\$ 6,00	R\$ 24,50	R\$ 147,00
34	OBRAS MUNICIPAIS - INSTALAÇÕES HIDRÁULICAS - ADAPTADOR PVC SOLDÁVEL, COM FLANGE E ANEL DE VEDAÇÃO, 20MM X1/2, PARA CAIXA D AGUA	INSTALAÇÕES HIDRÁULICAS - ADAPTADOR PVC SOLDÁVEL, COM FLANGE E ANEL DE VEDAÇÃO, 20MM X1/2, PARA CAIXA D AGUA	UN	R\$ 1,00	R\$ 6,84	R\$ 6,84
35	OBRAS MUNICIPAIS - INSTALAÇÕES HIDRÁULICAS - ADAPTADOR PVC SOLDÁVEL, COM FLANGE E ANEL DE VEDAÇÃO, 40MM X1/2, PARA CAIXA D AGUA	ADAPTADOR PVC SOLDÁVEL, COM FLANGE E ANEL DE VEDAÇÃO, 40MM X 1/2", PARA CAIXA D'ÁGUA	UN	R\$ 1,00	R\$ 13,78	R\$ 13,78
36	OBRAS MUNICIPAIS - INSTALAÇÕES HIDRÁULICAS - CAIXA ALVENARIA 30X30X30 CM, TAMPA EM GRELHA DE AÇO, INSPEÇÃO EM PASSAGEM, INCLUSIVE ESCAVAÇÃO, REATERRO E BOTAFORA	INSTALAÇÕES HIDRÁULICAS - CAIXA ALVENARIA 30X30X30 CM, TAMPA EM GRELHA DE AÇO, INSPEÇÃO EM PASSAGEM, INCLUSIVE ESCAVAÇÃO, REATERRO E BOTAFORA	UN	R\$ 4,00	R\$ 146,70	R\$ 586,80



PREFEITURA MUNICIPAL DE ITAMONTE

CNPJ: 18.666.750/0001-62

37	OBRAS MUNICIPAIS - INSTALAÇÕES SANITÁRIAS-FORNECIMENTO E ASSENTAMENTO DE TUBO PVC RIGIDODRENAGEM/PLUVIAL PBV SÉRIE NORMAL, DN 100 MM 4" INCLUSIVE CONEXÕES	FORNECIMENTO E ASSENTAMENTO DE TUBO PVC RIGIDO DRENAGEM/PLUVIAL, PBV EM SÉRIE NORMAL DN 100MM (4"), INCLUSIVE CONEXÕES.	UN	R\$ 20,00	R\$ 28,13	R\$ 562,60
38	OBRAS MUNICIPAIS - INSTALAÇÕES SANITÁRIAS-TUBO PVC, SÉRIE NORMAL, ESGOTO PREDIAL, DN 40MM, FORNECIDO E INSTALADO EM RAMAL DE DESCARGA OU RAMAL DE ESGOTO SANITÁRIO	INSTALAÇÕES SANITÁRIAS-TUBO PVC, SÉRIE NORMAL, ESGOTO PREDIAL, DN 40MM, FORNECIDO E INSTALADO EM RAMAL DE DESCARGA OU RAMAL DE ESGOTO SANITÁRIO	M	R\$ 20,00	R\$ 14,48	R\$ 289,60
39	OBRAS MUNICIPAIS - INSTALAÇÕES SANITÁRIAS-TUBO PVC, SÉRIE NORMAL, ESGOTO PREDIAL, DN 50MM, FORNECIDO E INSTALADO EM RAMAL DE DESCARGA OU RAMAL DE ESGOTO SANITÁRIO	INSTALAÇÕES SANITÁRIAS-TUBO PVC, SÉRIE NORMAL, ESGOTO PREDIAL, DN 50MM, FORNECIDO E INSTALADO EM RAMAL DE DESCARGA OU RAMAL DE ESGOTO SANITÁRIO	M	R\$ 20,00	R\$ 21,00	R\$ 420,00
40	OBRAS MUNICIPAIS - INSTALAÇÕES SANITÁRIAS-TUBO PVC, SÉRIE NORMAL, ESGOTO PREDIAL, DN 50MM, FORNECIDO E INSTALADO EM RAMAL DE DESCARGA OU RAMAL DE ESGOTO SANITÁRIO	INSTALAÇÕES SANITÁRIAS-TUBO PVC, SÉRIE NORMAL, ESGOTO PREDIAL, DN 100MM, FORNECIDO E INSTALADO EM RAMAL DE DESCARGA OU RAMAL DE ESGOTO SANITÁRIO	M	R\$ 20,00	R\$ 40,84	R\$ 816,80
41	OBRAS MUNICIPAIS - INTERRUPTORES SIMPLES (2 MODULOS) + TOMADA 2P +T 10A 250V, CONJUNTO MONTADO	INTERRUPTORES SIMPLES (2 MODULOS) + TOMADA 2P +T 10A 250V, CONJUNTO MONTADO	UN	R\$ 7,00	R\$ 16,81	R\$ 117,67
42	OBRAS MUNICIPAIS - JANELA DE ALUMÍNIO DE CORRER, 4 FOLHAS, FIXAÇÃO COM PARAFUSO SOBRE CONTRAMARCO (EXCLUSIVE CONTRAMARCO), COM VIDROS, PADRONIZADA.	JANELA DE ALUMÍNIO DE CORRER, 4 FOLHAS, FIXAÇÃO COM PARAFUSO SOBRE CONTRAMARCO (EXCLUSIVE CONTRAMARCO), COM VIDROS, PADRONIZADA.	M2	R\$ 10,80	R\$ 295,26	R\$ 3.188,81
43	OBRAS MUNICIPAIS - JANELA DE ALUMÍNIO MAXIM-AR, FIXAÇÃO COM PARAFUSO SOBRE CONTRAMARCO (EXCLUSIVE CONTRAMARCO), COM VIDROS, PADRONIZADA.	JANELA DE ALUMÍNIO MAXIM-AR, FIXAÇÃO COM PARAFUSO SOBRE CONTRAMARCO (EXCLUSIVE CONTRAMARCO), COM VIDROS, PADRONIZADA.	M2	R\$ 1,44	R\$ 407,33	R\$ 586,56
44	OBRAS MUNICIPAIS - LÂMPADA LED 10W BIVOLT BRANCA, FORMATO TRADICIONAL (BASE E27) FORNECIMENTO E INSTALAÇÃO	LÂMPADA LED 10W BIVOLT BRANCA, FORMATO TRADICIONAL (BASE E27) FORNECIMENTO E INSTALAÇÃO	UN	R\$ 8,00	R\$ 38,30	R\$ 306,40
45	OBRAS MUNICIPAIS - LAVATORIO LOUCA BRANCA SUSPENSO *40 X 30* CM	LAVATORIO LOUCA BRANCA SUSPENSO *40 X 30* CM	UN	R\$ 3,00	R\$ 85,40	R\$ 256,20
46	OBRAS MUNICIPAIS - LIMPEZA GERAL DE OBRA	LIMPEZA GERAL DE OBRA	M2	R\$ 87,27	R\$ 5,18	R\$ 452,06
47	OBRAS MUNICIPAIS - LOCAÇÃO DE ANDAIME METALICO TUBULAR DE ENCAIXE,	Locação de andaime metálico tubular de encaixe, tipo de torre, com largura de 1 até 1,50 metros e altura de 1,00 metros	metro s/mês	R\$ 10,00	R\$ 13,50	R\$ 135,00
48	OBRAS MUNICIPAIS - MOBILIZAÇÃO DE FERRAMENTAS E EQUIPAMENTOS	Imobilização de ferramentas e equipamentos	un	R\$ 200,00	R\$ 0,63	R\$ 126,00
49	OBRAS MUNICIPAIS - PINTURA ACRÍLICA EM PAREDE, DUAS (2) DEMÃOS, INCLUSIVE UMA (1) DEMÃO DE MASSA CORRIDA (PVA), EXCLUSIVE SELADOR ACRÍLICO	PINTURA ACRÍLICA EM PAREDE, DUAS (2) DEMÃOS, INCLUSIVE UMA (1) DEMÃO DE MASSA CORRIDA (PVA), EXCLUSIVE SELADOR ACRÍLICO	M2	R\$ 243,00	R\$ 20,63	R\$ 5.013,09
50	OBRAS MUNICIPAIS - PINTURA LÁTEX (PVA) EM PAREDE, DUAS (2) DEMÃOS, EXCLUSIVE SELADOR ACRÍLICO E MASSA ACRÍLICA/ CORRIDA (PVA)	PINTURA LÁTEX (PVA) EM PAREDE, DUAS (2) DEMÃOS, EXCLUSIVE SELADOR ACRÍLICO E MASSA ACRÍLICA/ CORRIDA (PVA)	M2	R\$ 139,80	R\$ 9,91	R\$ 1.385,42
51	OBRAS MUNICIPAIS - PLACA DE OBRA EM CHAPA DE AÇO GALVANIZADO	Placa de obra em chapa de aço galvanizado	m2	R\$ 4,00	R\$ 332,86	R\$ 1.331,44



PREFEITURA MUNICIPAL DE ITAMONTE

CNPJ: 18.666.750/0001-62

52	OBRAS MUNICIPAIS - PORTA DE MADEIRA PARA PINTURA, SEMI-OCA (LEVE OU MÉDIA), 60X210CM, ESPESSURA DE 3,5CM, INCLUSO DOBRADIÇAS - FORNECIMENTO E INSTALAÇÃO.	PORTA DE MADEIRA PARA PINTURA, SEMI-OCA (LEVE OU MÉDIA), 60X210CM, ESPESSURA DE 3,5CM, INCLUSO DOBRADIÇAS - FORNECIMENTO E INSTALAÇÃO.	UN	R\$ 2,00	R\$ 337,70	R\$ 675,40
53	OBRAS MUNICIPAIS - PORTA DE MADEIRA PARA PINTURA, SEMI-OCA (LEVE OU MÉDIA), 80X210CM, ESPESSURA DE 3,5CM, INCLUSO DOBRADIÇAS - FORNECIMENTO E INSTALAÇÃO.	PORTA DE MADEIRA PARA PINTURA, SEMI-OCA (LEVE OU MÉDIA), 80X210CM, ESPESSURA DE 3,5CM, INCLUSO DOBRADIÇAS - FORNECIMENTO E INSTALAÇÃO.	UN	R\$ 5,00	R\$ 359,01	R\$ 1.795,05
54	OBRAS MUNICIPAIS - PREPARAÇÃO PARA EMASSAMENTO OU PINTURA (LÁTEX/ACRÍLICA) EM PAREDE, INCLUSIVE UMA (1) DEMÃO DE SELADOR ACRÍLICO	PREPARAÇÃO PARA EMASSAMENTO OU PINTURA (LÁTEX/ACRÍLICA) EM PAREDE, INCLUSIVE UMA (1) DEMÃO DE SELADOR ACRÍLICO	M2	R\$ 382,80	R\$ 4,83	R\$ 1.848,92
55	OBRAS MUNICIPAIS - QUADRO DE DISTRIBUIÇÃO PARA 08 MÓDULOS COM BARRAMENTO E CHAVE	QUADRO DE DISTRIBUIÇÃO PARA 08 MÓDULOS COM BARRAMENTO E CHAVE	UN	R\$ 1,00	R\$ 137,08	R\$ 137,08
56	OBRAS MUNICIPAIS - REBOCO COM ARGAMASSA, TRAÇO 1:2:8 (CIMENTO, CAL E AREIA), ESP. 20MM, APLICAÇÃO MANUAL, PREPARO MECÂNICO	REBOCO COM ARGAMASSA, TRAÇO 1:2:8 (CIMENTO, CAL E AREIA), ESP. 20MM, APLICAÇÃO MANUAL, PREPARO MECÂNICO	M2	R\$ 165,00	R\$ 24,71	R\$ 4.077,15
57	OBRAS MUNICIPAIS - REGISTRO GAVETA COM ACABAMENTO E CANOPLA CROMADOS, SIMPLES BITOLA 1"	REGISTRO GAVETA COM ACABAMENTO E CANOPLA CROMADOS, SIMPLES BITOLA 1"	UN	R\$ 2,00	R\$ 74,66	R\$ 149,32
58	OBRAS MUNICIPAIS - REGISTRO PRESSAO COM ACABAMENTO E CANOPLA CROMADA, SIMPLES, BITOLA 3/4"	REGISTRO PRESSAO COM ACABAMENTO E CANOPLA CROMADA, SIMPLES, BITOLA 3/4"	UN	R\$ 4,00	R\$ 57,54	R\$ 230,16
59	OBRAS MUNICIPAIS - REVESTIMENTO CERÂMICO PARA PISO COM PLACAS TIPO ESMALTADA EXTRA DE DIMENSÕES 45X45 CM APLICADA EM AMBIENTES DE ÁREA MAIOR QUE 10 M2	REVESTIMENTO CERÂMICO PARA PISO COM PLACAS TIPO ESMALTADA EXTRA DE DIMENSÕES 45X45 CM APLICADA EM AMBIENTES DE ÁREA MAIOR QUE 10 M2	M2	R\$ 78,00	R\$ 41,85	R\$ 3.264,30
60	OBRAS MUNICIPAIS - SOLEIRA EM GRANITO, POLIDO, TIPO ANDORINHA/ QUARTZ/ CASTELO/ CORUMBA OU OUTROS EQUIVALENTES DA REGIAO, L= *15*CM, E= *2,0* CM	SOLEIRA EM GRANITO, POLIDO, TIPO ANDORINHA/ QUARTZ/ CASTELO/ CORUMBA OU OUTROS EQUIVALENTES DA REGIAO, L= *15*CM, E= *2,0* CM	M	R\$ 5,00	R\$ 69,93	R\$ 349,65
61	OBRAS MUNICIPAIS - TANQUE DE MARMORE SINTETICO SIMPLES, CAPACIDADE 20 LITROS INCLUSIVE ACESSORIOS DE FIXAÇÃO, VALVULA DE ESCOAMENTO DE METAL COM ACABAMENTO CROMADO, SIFÃO DE METAL TIPO COPO	TANQUE DE MARMORE SINTETICO SIMPLES, CAPACIDADE 20 LITROS INCLUSIVE ACESSORIOS DE FIXAÇÃO, VALVULA DE ESCOAMENTO DE METAL COM ACABAMENTO CROMADO, SIFÃO DE METAL TIPO COPO	UN	R\$ 1,00	R\$ 350,00	R\$ 350,00
62	OBRAS MUNICIPAIS - TELHAMENTO COM TELHA ONDULADA DE FIBROCIMENTO E = 6 MM, COM RECOBRIMENTO LATERAL DE 1 1/4 DE ONDA PARA TELHADO COM INCLINAÇÃO MÁXIMA DE 10º, COM ATÉ 2 ÁGUAS, INCLUSO IÇAMENTO.	TELHAMENTO COM TELHA ONDULADA DE FIBROCIMENTO E = 6 MM, COM RECOBRIMENTO LATERAL DE 1 1/4 DE ONDA PARA TELHADO COM INCLINAÇÃO MÁXIMA DE 10º, COM ATÉ 2 ÁGUAS, INCLUSO IÇAMENTO.	M2	R\$ 103,92	R\$ 35,05	R\$ 3.642,40
63	OBRAS MUNICIPAIS - TOMADA 2P +T 10A,250V, CONJUNTO MONTADO PARA EMBUTIR 4X2(PLACA + SUPORTE +MODULO)	TOMADA 2P +T 10A,250V, CONJUNTO MONTADO PARA EMBUTIR 4X2(PLACA + SUPORTE +MODULO)	UN	R\$ 16,00	R\$ 7,08	R\$ 113,28
64	OBRAS MUNICIPAIS - TORNEIRA CROMADA DE MESA PARA LAVATORIO, BICA ALTA	TORNEIRA CROMADA DE MESA PARA LAVATORIO, BICA ALTA	UN	R\$ 3,00	R\$ 67,73	R\$ 203,19



PREFEITURA MUNICIPAL DE ITAMONTE

CNPJ: 18.666.750/0001-62

65	OBRAS MUNICIPAIS - TORNEIRA CROMADA TUBO MÓVEL, DE MESA, 1/2" OU 3/4", PARA PIA DE COZINHA, PADRÃO ALTO - FORNECIMENTO E INSTALAÇÃO.	TORNEIRA CROMADA TUBO MÓVEL, DE MESA, 1/2" OU 3/4", PARA PIA DE COZINHA, PADRÃO ALTO - FORNECIMENTO E INSTALAÇÃO.	UN	R\$ 1,00	R\$ 83,70	R\$ 83,70
66	OBRAS MUNICIPAIS - TORNEIRA METALICA PARA IRRIGAÇÃO/JARDIM ACABAMENTO, ACABAMENTOCROMADO, APLICAÇÃO DE PAREDE INCLUSIVE FORNECIMENTO E INSTALAÇÃO	TANQUE DE MARMORE SINTETICO SIMPLES, CAPACIDADE 20 LITROS INCLUSIVE ACESSORIOS DE FIXAÇÃO, VALVULA DE ESCOAMENTO DE METAL COM ACABAMENTO CROMADO, SIFÃO DE METAL TIPO COPO	UN	R\$ 1,00	R\$ 38,68	R\$ 38,68
						58237,30



ANEXO XI

Cronograma Físico Financeiro

Processo Licitatório nº 022/2020 -

Tomada de Preços nº 01/2020

Obra: REFORMA DO POSTO DE
SAÚDE - BAIRRO MORRO
GRANDE
Unidade Federativa: ITAMONTE
- MINAS GERAIS

ITEM	DESCRIÇÃO DOS SERVIÇOS	VALOR (R\$)	% ITEM	1	2	3	4
1	INSTALAÇÃO DO CANTEIRO DE OBRAS	126,00	0,22%	100,00%			
				126,00			
2	SERVIÇOS GERAIS INTERNOS	1.536,84	2,64%	100,00%			
				1.536,84			
3	DEMOLIÇÃO	2.794,89	4,80%	100,00%			
				2.794,89			
4	INSTALAÇÕES HIDRÁULICAS	2.471,53	4,24%		40,00%	60,00%	
					988,61	1.482,92	
5	INSTALAÇÕES SANITÁRIAS	3.290,08	5,65%		40,00%	60,00%	
					1.316,03	1.974,05	
6	INSTALAÇÕES ELÉTRICAS	2.792,01	4,79%			50,00%	50,00%

**PREFEITURA MUNICIPAL DE ITAMONTE**

CNPJ: 18.666.750/0001-62

						1.396,01	1.396,01
7	REVESTIMENTOS	29.814,74	51,20%	20,00%	40,00%	30,00%	10,00%
				5.962,95	11.925,89	8.944,42	2.981,47
8	APARELHOS E METAIS	2.636,34	4,53%				100,00%
							2.636,34
9	ESQUADRIAS	6.245,81	10,72%			100,00%	
						6.245,81	
10	COBERTURA	6.076,99	10,43%			50,00%	50,00%
						3.038,50	3.038,50
11	LIMPEZA DE OBRA	452,06	0,78%				100,00%
							452,06
Valores totais		58.237,28	100,00%	10.420,67	14.230,54	23.081,70	10.504,37